

### บทที่ 3

## การปฏิบัติตามมาตรการป้องกันและแก้ไขผลกระทบสิ่งแวดล้อม

### 3.1 ผลการปฏิบัติตามมาตรการป้องกันและแก้ไขผลกระทบสิ่งแวดล้อม

รายละเอียดผลการปฏิบัติตามมาตรการป้องกันและแก้ไขผลกระทบสิ่งแวดล้อม ระยะก่อสร้างของโครงการ ดีคอนโด แคมปัส ขอนแก่น (dcondo campus Khonkaen) ระหว่างเดือนมกราคม-มิถุนายน 2568 โดยครอบคลุมปัจจัยทางสิ่งแวดล้อมที่สำคัญดังนี้

- มาตรการทั่วไป
- การสนองต่อมาตรการป้องกันและแก้ไขผลกระทบสิ่งแวดล้อม
- ทรัพยากรทางกายภาพ
- ทรัพยากรชีวภาพ
- คุณภาพการใช้ประโยชน์ของมนุษย์
- คุณค่าต่อคุณภาพชีวิต

รายละเอียดผลการปฏิบัติตามมาตรการป้องกันและแก้ไขผลกระทบสิ่งแวดล้อม ระยะก่อสร้างของโครงการ ดีคอนโด แคมปัส ขอนแก่น (dcondo campus Khonkaen) ระหว่างเดือนมกราคม-มิถุนายน 2568 ดังตารางที่ 3.1-1

ตารางที่ 3.1-1 สรุปผลการปฏิบัติตามมาตรการป้องกันและแก้ไขผลกระทบสิ่งแวดล้อมโครงการ ดิคอนโด แคมปัส ขอนแก่น (dcondo campus Khonkaen)

(ระยะก่อสร้าง) ของบริษัท แสตนลิว จำกัด (มหาชน)

องค์ประกอบทางสิ่งแวดล้อม และคุณค่าต่าง ๆ	มาตรการป้องกันและแก้ไขผลกระทบสิ่งแวดล้อม	รายละเอียดการปฏิบัติตามมาตรการฯ	ปัญหา/อุปสรรค และการแก้ไข	เอกสารอ้างอิง รูปภาพหรือเอกสาร
มาตรการทั่วไป	โครงการจะต้องปฏิบัติตามมาตรการป้องกันและแก้ไขผลกระทบสิ่งแวดล้อม และมาตรการตรวจสอบผลกระทบสิ่งแวดล้อม โครงการ ดิคอนโด แคมปัส ขอนแก่น (dcondo campus nkhonkaen) ตั้งอยู่ที่ถนนอนุชลธาราม ตำบลในเมือง อำเภอเมือง จังหวัดขอนแก่น เป็นโครงการอาคารอยู่อาศัยรวม (อาคารชุด) ประกอบด้วย อาคารชุดพักอาศัย 8 ชั้น จำนวน 3 อาคาร มีจำนวนห้องชุดพักอาศัยทั้งหมด 769 ห้อง ที่จอดรถยนต์ จำนวน 257 คัน (เป็นที่จอดรถผู้พิการฯ 7 คัน) บนกรรมสิทธิ์ที่ดิน จำนวน 7 แปลง คือ โฉนดที่ดินเลขที่ 15963 (เลขที่ดิน 253) โฉนดที่ดินเลขที่ 246965 (เลขที่ดิน 409) โฉนดที่ดินเลขที่ 246966 (เลขที่ดิน 410) โฉนดที่ดินเลขที่ 246967 (เลขที่ดิน 411) โฉนดที่ดินเลขที่ 254040 (เลขที่ดิน 431) โฉนดที่ดินเลขที่ 254041 (เลขที่ดิน 432) และโฉนดที่ดิน 254042 (เลขที่ดิน 433) มีขนาดเนื้อที่ดินตามโฉนดทั้งหมดเท่ากับ 6-2-31.8 ไร่ หรือ 10,527.2 ตารางเมตร จัดทำรายงานการประเมินผลกระทบสิ่งแวดล้อมโดยบริษัท มิตรสิ่งแวดล้อม จำกัด ดังรายละเอียด ต่อไปนี้			

ตารางที่ 3.1-1 (ต่อ) สรุปผลการปฏิบัติตามมาตรการป้องกันและแก้ไขผลกระทบสิ่งแวดล้อมโครงการ ดิคอนโด แคมปัส ขอนแก่น (dcondo campus Khonkaen) (ระยะก่อสร้าง) ของบริษัท แสตนลิริ จำกัด (มหาชน)

องค์ประกอบทางสิ่งแวดล้อม และคุณค่าต่าง ๆ	มาตรการป้องกันและแก้ไขผลกระทบสิ่งแวดล้อม	รายละเอียดการปฏิบัติตามมาตรการฯ	ปัญหา/อุปสรรค และการแก้ไข	เอกสารอ้างอิง รูปภาพหรือเอกสาร
มาตรการทั่วไป (ต่อ)	<p>1. โครงการจะต้องยึดถือปฏิบัติตามมาตรการป้องกันและแก้ไขผลกระทบสิ่งแวดล้อม และมาตรการติดตามตรวจสอบผลกระทบสิ่งแวดล้อม ตามที่เสนอไว้ในรายงานการประเมินผลกระทบสิ่งแวดล้อมโครงการ ดิคอนโด แคมปัส ขอนแก่น (dcondo campus Khonkaen) ของบริษัท แสตนลิริ จำกัด(มหาชน) อย่างเคร่งครัด</p> <p>2. โครงการจะต้องบันทึกผลการติดตามตรวจสอบการดำเนินการ หรือปฏิบัติตามมาตรการป้องกันและแก้ไขผลกระทบสิ่งแวดล้อม และมาตรการติดตามตรวจสอบผลกระทบสิ่งแวดล้อม ตามที่เสนอไว้ในรายงานการประเมินผลกระทบสิ่งแวดล้อม และจัดทำรายงานผลการปฏิบัติตามมาตรการฯ เสนอต่อเจ้าหน้าที่ซึ่งมีอำนาจอนุญาตของเทศบาลนครขอนแก่นและสำนักงานนโยบายและแผนทรัพยากรธรรมชาติและสิ่งแวดล้อม ตามหลักเกณฑ์และวิธีการที่กระทรวงทรัพยากรธรรมชาติและสิ่งแวดล้อม กำหนด</p>	<p>- โครงการปฏิบัติตามมาตรการป้องกันและแก้ไขผลกระทบสิ่งแวดล้อม และมาตรการติดตามตรวจสอบผลกระทบสิ่งแวดล้อมตามที่เสนอไว้ในรายงานการประเมินผลกระทบสิ่งแวดล้อมโครงการ ดิคอนโด แคมปัส ขอนแก่น (dcondo campus Khonkaen) ของบริษัท แสตนลิริ จำกัด(มหาชน) อย่างเคร่งครัด</p> <p>- โครงการปฏิบัติตามมาตรการที่กำหนดโดยจัดให้มีการติดตามตรวจสอบการดำเนินการหรือปฏิบัติตามมาตรการป้องกันและแก้ไขผลกระทบสิ่งแวดล้อมและจัดทำรายงานผลการปฏิบัติตามมาตรการฯ เสนอต่อเจ้าหน้าที่ซึ่งมีอำนาจอนุญาตสำนักงานเขต และสำนักงานนโยบายและแผนทรัพยากรธรรมชาติและสิ่งแวดล้อม</p>	-	-

(ระยะก่อสร้าง) ของบริษัท แสตนลิริ จำกัด (มหาชน)

องค์ประกอบทางสิ่งแวดล้อม และคุณค่าต่าง ๆ	มาตรการป้องกันและแก้ไขผลกระทบสิ่งแวดล้อม	รายละเอียดการปฏิบัติตามมาตรการฯ	ปัญหา/อุปสรรค และการแก้ไข	เอกสารอ้างอิง รูปภาพหรือเอกสาร
มาตรการทั่วไป (ต่อ)	<p>3. ในการฉีที่โครงการมีความจำเป็นต้องเปลี่ยนแปลงรายละเอียดโครงการ หรือมาตรการป้องกันและแก้ไขผลกระทบสิ่งแวดล้อม และมาตรการติดตามตรวจสอบผลกระทบสิ่งแวดล้อม ตามที่เสนอไว้ในรายงานการประเมินผลกระทบสิ่งแวดล้อมที่ได้รับการเห็นชอบแล้ว ให้โครงการแจ้งให้หน่วยงานที่มีอำนาจหน้าที่ในการพิจารณาหรือขออนุญาตดำเนินการ ดังนี้</p> <p>1) หากหน่วยงานผู้อนุญาตหรืออนุญาตเห็นว่าการเปลี่ยนแปลงดังกล่าว เกิดผลดีต่อสิ่งแวดล้อมมากกว่า หรือเทียบเท่ามาตรการที่กำหนดไว้ในรายงานการประเมินผลกระทบสิ่งแวดล้อมที่ได้รับการเห็นชอบไว้แล้ว ให้หน่วยงานผู้อนุมัติหรืออนุญาตรับจดแจ้งให้เป็นไปตามเกณฑ์ และเงื่อนไขที่กำหนดไว้ในกฎหมายนั้น ๆ ต่อไป พร้อมกับให้จัดทำสำเนาการเปลี่ยนแปลงดังกล่าวข้างต้นที่ได้รับจดแจ้งไว้ แจ้งให้สำนักงานนโยบายและแผนทรัพยากรธรรมชาติและสิ่งแวดล้อมเพื่อทราบ</p>	<p>- ปัจจุบันโครงการยังไม่มีเปลี่ยนแปลงรายละเอียดโครงการ หรือมาตรการป้องกันและแก้ไขผลกระทบสิ่งแวดล้อม และมาตรการติดตามตรวจสอบผลกระทบสิ่งแวดล้อม ตามที่เสนอไว้ในรายงานการประเมินผลกระทบสิ่งแวดล้อม ทั้งนี้หากโครงการมีการเปลี่ยนแปลงรายละเอียดตามที่เสนอไว้โครงการจะปฏิบัติตามมาตรการที่กำหนด</p>	<p>-</p> <p>-</p>	<p>- ดังภาคผนวกที่ 3</p> <p>-</p>

ตารางที่ 3.1-1 (ต่อ) สรุปผลการปฏิบัติตามมาตรการป้องกันและแก้ไขผลกระทบสิ่งแวดล้อมโครงการ ดิคอนโด โคมปัส ขอนแก่น (dcondo campus Khonkaen)

(ระยะก่อสร้าง) ของบริษัท แสตนลิว จำกัด (มหาชน)

องค์ประกอบทางสิ่งแวดล้อม และคุณค่าต่าง ๆ	มาตรการป้องกันและแก้ไขผลกระทบสิ่งแวดล้อม	รายละเอียดการปฏิบัติตามมาตรการฯ	ปัญหา/อุปสรรค และการแก้ไข	เอกสารอ้างอิง รูปภาพหรือเอกสาร
มาตรการทั่วไป (ต่อ)	2) หากหน่วยงานผู้อนุมัติหรืออนุญาต เห็นว่าการเปลี่ยนแปลงดังกล่าวอาจกระทบต่อสาระสำคัญในรายงานการประเมินผลกระทบสิ่งแวดล้อมที่ได้รับความเห็นชอบไว้แล้ว ให้หน่วยงานผู้อนุมัติหรืออนุญาต จัดส่งรายงานการเปลี่ยนแปลงดังกล่าว ให้สำนักงานนโยบายและแผนทรัพยากรธรรมชาติและสิ่งแวดล้อม เพื่อเสนอให้คณะกรรมการผู้ชำนาญการพิจารณารายงานการประเมินผลกระทบสิ่งแวดล้อม (คชก.) ด่วนที่เกี่ยวข้อง ให้ความเห็นชอบประกอบก่อนดำเนินการเปลี่ยนแปลง และเมื่อโครงการได้รับอนุมัติหรืออนุญาตให้มีการเปลี่ยนแปลงดังกล่าว ให้สำนักงานนโยบายและแผนทรัพยากรธรรมชาติและสิ่งแวดล้อม เพื่อทราบ	- ปัจจุบันโครงการยังไม่มีเปลี่ยนแปลงรายละเอียดโครงการ หรือมาตรการป้องกันและแก้ไขผลกระทบสิ่งแวดล้อม และมาตรการติดตามตรวจสอบผลกระทบสิ่งแวดล้อม ตามที่เสนอไว้ในรายงานการประเมินผลกระทบสิ่งแวดล้อม ทั้งนี้หากโครงการมีการเปลี่ยนแปลงรายละเอียดตามที่เสนอไว้โครงการจะปฏิบัติตามมาตรการที่กำหนด	-	-

ตารางที่ 3.1-1 (ต่อ) สรุปผลการปฏิบัติตามมาตรการป้องกันและแก้ไขผลกระทบสิ่งแวดล้อมโครงการ ดิคอนโด แคมปัส ขอนแก่น (dcondo campus Khonkaen)

(ระยะก่อสร้าง) ของบริษัท แสตนลิริ จำกัด (มหาชน)

องค์ประกอบทางสิ่งแวดล้อม และคุณค่าต่าง ๆ	มาตรการป้องกันและแก้ไขผลกระทบสิ่งแวดล้อม	รายละเอียดการปฏิบัติตามมาตรการฯ	ปัญหา/อุปสรรค และการแก้ไข	เอกสารอ้างอิง รูปภาพหรือเอกสาร
มาตรการทั่วไป (ต่อ)	4. เมื่อเจ้าของโครงการดำเนินโครงการเสร็จสิ้นแล้ว และก่อนที่จะมีการโอนสิทธิให้กับนิติบุคคล (ในกรณีที่มีการโอนสิทธิ) เจ้าของโครงการมีหน้าที่ต้องแจ้งให้นิติบุคคลผู้รับโอนทราบถึงสิทธิและหน้าที่ในการปฏิบัติตามมาตรการป้องกันและแก้ไขผลกระทบสิ่งแวดล้อมและมาตรการติดตามตรวจสอบผลกระทบสิ่งแวดล้อมที่ระบุไว้ในรายงานการประเมินผลกระทบสิ่งแวดล้อมอย่างเคร่งครัด หากเจ้าของโครงการไม่มีหลักฐานการแจ้งสิทธิและหน้าที่และหลักฐานการรับทราบถึงสิทธิและหน้าที่ดังกล่าวของนิติบุคคล ให้ถือว่าเจ้าของโครงการยังต้องรับผิดชอบตามสิทธิและหน้าที่ที่กำหนดไว้ในมาตรการป้องกันและแก้ไขผลกระทบสิ่งแวดล้อม และมาตรการติดตามตรวจสอบผลกระทบสิ่งแวดล้อมที่ระบุไว้ในรายงานการประเมินผลกระทบสิ่งแวดล้อมอย่างเคร่งครัด	- ปัจจุบันโครงการอยู่ในช่วงงานโครงสร้าง ทั้งนี้หากโครงการดำเนินการก่อสร้างแล้วเสร็จโครงการจะปฏิบัติตามมาตรการที่กำหนดอย่างเคร่งครัด	-	-

ตารางที่ 3.1-1 (ต่อ) สรุปผลการปฏิบัติตามมาตรการป้องกันและแก้ไขผลกระทบสิ่งแวดล้อมโครงการ ดิคอนโด แคมปัส ขอนแก่น (dcondo campus Khonkaen) (ระยะก่อสร้าง) ของบริษัท แสตนลิริ จำกัด (มหาชน)

องค์ประกอบทางสิ่งแวดล้อม และคุณค่าต่าง ๆ	มาตรการป้องกันและแก้ไขผลกระทบสิ่งแวดล้อม	รายละเอียดการปฏิบัติตามมาตรการฯ	ปัญหา/อุปสรรค และการแก้ไข	เอกสารอ้างอิง รูปภาพหรือเอกสาร
มาตรการทั่วไป (ต่อ)	5. ประชาสัมพันธ์ต่อลูกค้าโครงการในช่วงเปิดการขาย ให้ทราบถึงสภาพแวดล้อมของพื้นที่โดยรอบที่ตั้งโครงการ ซึ่งมีประเพณีสำคัญของจังหวัดและจะมีการจัดกิจกรรมในวันสำคัญต่าง ๆ เป็นต้น โดยทางโครงการจะกำหนดให้นิติบุคคลแจ้งผู้พักอาศัยในโครงการเข้าใจ และยอมรับในวิถีชีวิตของชุมชนเพื่อเป็นการป้องกันการเกิดปัญหา การร้องเรียนต่อชุมชนที่อาจเกิดขึ้นต่อไป	- โครงการจัดให้มีการประชาสัมพันธ์ต่อลูกค้าโครงการในช่วงเปิดการขาย ให้ทราบถึงสภาพแวดล้อมของพื้นที่โดยรอบที่ตั้งโครงการ ซึ่งมีประเพณีสำคัญของจังหวัดและจะมีการจัดกิจกรรมในวันสำคัญต่าง ๆ เป็นต้น โดยทางโครงการจะกำหนดให้นิติบุคคลแจ้งผู้พักอาศัยในโครงการเข้าใจ และยอมรับในวิถีชีวิตของชุมชนเพื่อเป็นการป้องกันการเกิดปัญหา การร้องเรียนต่อชุมชนที่อาจเกิดขึ้นต่อไป	-	-
	6. หากได้รับการเรียกร้องจากประชาชนว่าได้รับความเดือดร้อน รำคาญจากกิจกรรมกระทำการโครงการ หรือโครงการก่อให้เกิดความเสียหายแก่สาธารณสมบัติหรือชีวิตและทรัพย์สินของประชาชน เจ้าของโครงการ หรือผู้รับโอนสิทธิและหน้าที่ในการปฏิบัติตามมาตรการป้องกันและแก้ไขผลกระทบสิ่งแวดล้อม จะต้องดำเนินการแก้ไขปัญหาดังกล่าว โดยไม่ชักช้าและแจ้งหน่วยงานอนุญาต สำนักงานนโยบายและแผนทรัพยากรธรรมชาติและสิ่งแวดล้อม และหน่วยงานที่เกี่ยวข้องทราบเพื่อหาแนวทางหรือมาตรการในการแก้ไขปัญหาต่อไป	- รอบระหว่างเดือนมกราคม-มิถุนายน 2568 โครงการยังไม่ได้รับแจ้งถึงเรื่องร้องเรียนจากประชาชนว่าได้รับความเดือดร้อน รำคาญจากกิจกรรมกระทำการโครงการ หรือโครงการก่อให้เกิดความเสียหายแก่สาธารณสมบัติหรือชีวิตและทรัพย์สินของประชาชน ทั้งนี้หากโครงการได้รับแจ้งถึงปัญหาดังกล่าวจะรีบดำเนินการแก้ไขปัญหาดังกล่าว โดยไม่ชักช้าและแจ้งหน่วยงานอนุญาต สำนักงานนโยบายและแผนทรัพยากรธรรมชาติและสิ่งแวดล้อม และหน่วยงานที่เกี่ยวข้องทราบเพื่อหาแนวทางหรือมาตรการในการแก้ไขปัญหาต่อไป	-	-

ตารางที่ 3.1-1 (ต่อ) สรุปผลการปฏิบัติตามมาตรการป้องกันและแก้ไขผลกระทบสิ่งแวดล้อมโครงการ ดิคอนโด แคมปัส ขอนแก่น (dcondo campus Khonkaen) (ระยะก่อสร้าง) ของบริษัท แสตนลิริ จำกัด (มหาชน)

องค์ประกอบทางสิ่งแวดล้อม และคุณค่าต่าง ๆ	มาตรการป้องกันและแก้ไขผลกระทบสิ่งแวดล้อม	รายละเอียดการปฏิบัติตามมาตรการฯ	ปัญหา/อุปสรรค และการแก้ไข	เอกสารอ้างอิง รูปภาพหรือเอกสาร
1. การสนองต่อมาตรการ ป้องกันและแก้ไขผลกระทบ สิ่งแวดล้อม	1. บริษัท แสตนลิริ จำกัด (มหาชน) ต้องแจ้งให้ ผู้รับเหมาก่อสร้างทั้งรายหลักและรายย่อยทราบมาตรการที่ กำหนดไว้ในรายงานการประเมินผลกระทบสิ่งแวดล้อม ของโครงการ และระบุเป็นเงื่อนไขในสัญญาว่าจ้างก่อสร้าง ให้ผู้รับจ้างต้องปฏิบัติตามมาตรการฯ อย่างเคร่งครัด หากไม่ ปฏิบัติตามจะถือว่าผิดเงื่อนไขของสัญญา และยังผิดเงื่อนไข แนบท้ายใบอนุญาตก่อสร้างด้วย นอกจากนี้จะต้อง กำหนดให้มีเจ้าหน้าที่ของโครงการ กำกับดูแล ผู้รับเหมาก่อสร้าง และกำชับให้ปฏิบัติตามเงื่อนไขที่ระบุไว้ใน มาตรการป้องกันและแก้ไขผลกระทบสิ่งแวดล้อม และ มาตรการติดตามตรวจสอบผลกระทบสิ่งแวดล้อม โครงการ ดิคอนโด แคมปัส ขอนแก่น (dcondo campus khonkaen) อย่างเคร่งครัด	- บริษัท แสตนลิริ จำกัด (มหาชน) แจ้งต่อผู้รับเหมาก่อสร้าง ทั้งรายหลักและรายย่อยทราบมาตรการที่กำหนดไว้ใน รายงานการประเมินผลกระทบสิ่งแวดล้อมของโครงการ และระบุเป็นเงื่อนไขในสัญญาว่าจ้างก่อสร้างให้ผู้รับจ้าง ต้องปฏิบัติตามมาตรการฯ อย่างเคร่งครัด หากไม่ปฏิบัติตาม จะถือว่าผิดเงื่อนไขของสัญญา และยังผิดเงื่อนไขแนบท้าย ใบอนุญาตก่อสร้างด้วย นอกจากนี้จะต้องกำหนดให้มี เจ้าหน้าที่ของโครงการ กำกับดูแลผู้รับเหมาก่อสร้าง และ กำชับให้ปฏิบัติตามเงื่อนไขที่ระบุไว้ในมาตรการป้องกัน และแก้ไขผลกระทบสิ่งแวดล้อม และมาตรการติดตาม ตรวจสอบผลกระทบสิ่งแวดล้อม โครงการ ดิคอนโด แคมปัส ขอนแก่น (dcondo campus khonkaen) อย่าง เคร่งครัด	-	- ดังภาคผนวกที่ 3



**ตารางที่ 3.1-1 (ต่อ) สรุปผลการปฏิบัติตามมาตรการป้องกันและแก้ไขผลกระทบสิ่งแวดล้อมโครงการ ดิคอนโด แคมปัส ขอนแก่น (dcondo campus Khonkaen)**  
(ระยะก่อสร้าง) ของบริษัท แสตนลิริ จำกัด (มหาชน)

องค์ประกอบทางสิ่งแวดล้อม และคุณค่าต่าง ๆ	มาตรการป้องกันและแก้ไขผลกระทบสิ่งแวดล้อม	รายละเอียดการปฏิบัติตามมาตรการฯ	ปัญหา/อุปสรรค และการแก้ไข	เอกสารอ้างอิง รูปภาพหรือเอกสาร
1.การสนองต่อมาตรการ ป้องกันและแก้ไขผลกระทบ สิ่งแวดล้อม (ต่อ)	2. การรวบรวมพยานหลักฐานเกี่ยวกับสภาพของอาคารที่ คาดว่าจะได้รับผลกระทบและการเยียวยาเมื่อมีผลกระทบ เกิดขึ้นจากการพัฒนาโครงการให้ดำเนินการ ดังนี้  2.1 ก่อนเริ่มก่อสร้างอาคาร โครงการ ให้ผู้แทน โครงการและผู้รับเหมา เมื่อได้รับอนุญาตจากเจ้าของ อาคารที่ได้รับผลกระทบจากโครงการให้เข้าไปสำรวจ สภาพของอาคารก่อนจะมีการก่อสร้าง เมื่อการทำเสาเข็ม และรากฐานเสร็จแล้ว และเมื่อเสร็จสิ้นการก่อสร้าง โครงการพร้อมกับถ่ายภาพไว้เป็นหลักฐานเพื่อนำมา เปรียบเทียบในกรณีที่มีการเรียกร้องค่าเสียหายที่เกิดจาก การก่อสร้างโครงการ โดยเจ้าของโครงการจะต้อง รับผิดชอบค่าใช้จ่ายหรือเยียวยาความเสียหายตามสภาพของ ความเสียหายที่เกิดขึ้นนั้น แต่ถ้าเจ้าของอาคารที่อาจได้รับ ผลกระทบไม่ยินยอมให้เข้าสำรวจก็ให้บันทึกเป็นหลักฐาน พร้อมกับให้เจ้าหน้าที่ที่ไปด้วยบันทึกไว้เป็นหลักฐาน และ แจ้งให้เจ้าของโครงการทราบต่อไป	- โครงการจัดให้มีผู้แทนโครงการและผู้รับเหมา ดำเนินการ สำรวจสภาพอาคารบ้านเรือนใกล้เคียงในระยะประชิดก่อน เริ่มการก่อสร้าง โดยให้เจ้าของบ้านร่วมในการสำรวจ ถ่ายภาพประกอบและทำบันทึกร่วมกันเพื่อใช้ตรวจสอบกรณี เกิดความเสียหาย	-	- ดังภาคผนวกที่ 5

**ตารางที่ 3.1-1 (ต่อ) สรุปผลการปฏิบัติตามมาตรการป้องกันและแก้ไขผลกระทบสิ่งแวดล้อมโครงการ ดิคอนโด แคมปัส ขอนแก่น (dcondo campus Khonkaen)**  
(ระยะก่อสร้าง) ของบริษัท แสตนลิริ จำกัด (มหาชน)

องค์ประกอบทางสิ่งแวดล้อม และคุณค่าต่าง ๆ	มาตรการป้องกันและแก้ไขผลกระทบสิ่งแวดล้อม	รายละเอียดการปฏิบัติตามมาตรการฯ	ปัญหา/อุปสรรค และการแก้ไข	เอกสารอ้างอิง รูปภาพหรือเอกสาร
<b>1. การสนองต่อมาตรการ ป้องกันและแก้ไขผลกระทบ สิ่งแวดล้อม (ต่อ)</b>	<p>2.2) จัดให้มีการประกันภัยงานก่อสร้าง เพื่อคุ้มครองชีวิตทรัพย์สินของบุคคลที่สามที่อาจได้รับผลกระทบจากการพัฒนาโครงการ โดยมีระยะเวลาคุ้มครองตั้งแต่เริ่มการก่อสร้างจนพ้นเวลาที่ได้รับใบรับรองการก่อสร้างอาคาร (อ. 5) แล้ว เป็นระยะเวลา 1 ปี หากเป็นความเสียหายที่เกิดขึ้นจากการพัฒนาโครงการที่มีต่อโครงสร้างอาคาร โดยโครงการทำวงเงินประกันภัยไว้ไม่ต่ำกว่าเกณฑ์ที่กำหนดไว้ในกฎกระทรวงอาคารที่ต้องทำประกันภัยความรับผิดชอบตามกฎหมาย พ.ศ. 2564 ได้แก่</p> <ul style="list-style-type: none"> <li>- กรณีเสียชีวิตหรือทุพพลภาพไม่ต่ำกว่าหนึ่งแสนบาทต่อหนึ่งคน และค่ารักษาพยาบาลไม่ต่ำกว่าหนึ่งแสนบาทต่อหนึ่งคน และรวมกันแล้วต้องไม่ต่ำกว่าห้าแสนบาทต่อครั้ง</li> <li>- ความเสียหายต่อทรัพย์สินไม่ต่ำกว่าห้าแสนบาทต่อครั้ง และแสดงสำเนาตารางกรมธรรม์ประกันภัยดังกล่าวไว้ในที่เปิดเผยและเห็นได้ง่ายทั้งในพื้นที่ก่อสร้างรวมทั้งบริเวณหน้าโครงการ</li> </ul>	<p>- โครงการจัดให้มีการประกันภัยงานก่อสร้าง เพื่อคุ้มครองชีวิตทรัพย์สินของบุคคลที่สามที่อาจได้รับผลกระทบจากการพัฒนาโครงการ โดยมีระยะเวลาคุ้มครองตั้งแต่เริ่มการก่อสร้างจนพ้นเวลาที่ได้รับใบรับรองการก่อสร้างอาคาร(อ. 5) แล้ว เป็นระยะเวลา 1 ปี หากเป็นความเสียหายที่เกิดขึ้นจากการพัฒนาโครงการที่มีต่อโครงสร้างอาคาร โดยโครงการทำวงเงินประกันภัยไว้ไม่ต่ำกว่าเกณฑ์ที่กำหนดไว้ในกฎกระทรวงอาคารที่ต้องทำประกันภัยความรับผิดชอบตามกฎหมาย พ.ศ. 2564</p>	-	- ดังภาคผนวกที่ 6

ตารางที่ 3.1-1 (ต่อ) สรุปผลการปฏิบัติตามมาตรการป้องกันและแก้ไขผลกระทบสิ่งแวดล้อมโครงการ ดิคอนโด แคมปัส ขอนแก่น (dcondo campus Khonkaen) (ระยะก่อสร้าง) ของบริษัท แสตนลิริ จำกัด (มหาชน)

องค์ประกอบทางสิ่งแวดล้อมและคุณค่าต่าง ๆ	มาตรการป้องกันและแก้ไขผลกระทบสิ่งแวดล้อม	รายละเอียดการปฏิบัติตามมาตรการฯ	ปัญหา/อุปสรรคและการแก้ไข	เอกสารอ้างอิงรูปภาพหรือเอกสาร
1. การสนองต่อมาตรการป้องกันและแก้ไขผลกระทบสิ่งแวดล้อม (ต่อ)	3) กำหนดให้ผู้รับผิดชอบในการปฏิบัติตามมาตรการในระหว่างการก่อสร้างทั้งหมดเป็นความรับผิดชอบของบริษัท แสตนลิริ จำกัด (มหาชน) และเป็นผู้ควบคุม กำกับดูแลให้ผู้รับจ้างงาน ผู้กระทำการแทนและพนักงานของบริษัทฯ ปฏิบัติตามมาตรการฯ กำหนดทุกประการ	- โครงการกำหนดให้ผู้รับผิดชอบในการปฏิบัติตามมาตรการในระหว่างการก่อสร้างทั้งหมดเป็นความรับผิดชอบของบริษัท แสตนลิริ จำกัด (มหาชน) และเป็นผู้ควบคุม กำกับดูแลให้ผู้รับจ้างงาน ผู้กระทำการแทนและพนักงานของบริษัทฯ ปฏิบัติตามมาตรการฯ กำหนดทุกประการ	-	-
	4) กำหนดให้การปฏิบัติตามมาตรการนี้ มีระยะเวลาครอบคลุมตลอดระยะเวลาของการก่อสร้างโครงการ จนกว่าบริษัท แสตนลิริ จำกัด (มหาชน) ได้รับมอบอาคารเรียบร้อยแล้ว หากมีความเสียหายเกิดขึ้นกับพื้นที่ข้างเคียงให้ปฏิบัติตามมาตรการในข้อที่ 2)	- โครงการกำหนดให้การปฏิบัติตามมาตรการนี้ มีระยะเวลาครอบคลุมตลอดระยะเวลาของการก่อสร้างโครงการ จนกว่าบริษัท แสตนลิริ จำกัด (มหาชน) ได้รับมอบอาคารเรียบร้อยแล้ว หากมีความเสียหายเกิดขึ้นกับพื้นที่ข้างเคียงให้ปฏิบัติตามมาตรการในข้อที่ 2)	-	- ดังภาพผนวกที่ 7
	5) เจ้าของโครงการดำเนินการควบคุมงานก่อสร้างโครงการอย่างเคร่งครัด เพื่อป้องกันความคลาดเคลื่อนจากการก่อสร้างอาคารที่อาจจะเกิดขึ้น และไม่ปฏิบัติตามข้อกำหนดกฎหมายที่เกี่ยวข้อง	- โครงการได้ปฏิบัติตามมาตรการที่กำหนด	-	-

ตารางที่ 3.1-1 (ต่อ) สรุปผลการปฏิบัติตามมาตรการป้องกันและแก้ไขผลกระทบสิ่งแวดล้อมโครงการ ดิคอนโด แคมปัส ขอนแก่น (dcondo campus Khonkaen)

(ระยะก่อสร้าง) ของบริษัท แสตนลิริ จำกัด (มหาชน)

องค์ประกอบทางสิ่งแวดล้อมและคุณค่าต่าง ๆ	มาตรการป้องกันและแก้ไขผลกระทบสิ่งแวดล้อม	รายละเอียดการปฏิบัติตามมาตรการฯ	ปัญหา/อุปสรรคและการแก้ไข	เอกสารอ้างอิงรูปภาพหรือเอกสาร
1. การสนองต่อมาตรการป้องกันและแก้ไขผลกระทบสิ่งแวดล้อม (ต่อ)	<p>6) จัดหาบริษัทผู้รับเหมาก่อสร้าง และผู้ควบคุมการก่อสร้างที่มีประสบการณ์ในการก่อสร้างอาคารขนาดใหญ่ มีขั้นตอนการควบคุมและตรวจสอบคุณภาพในการก่อสร้างที่มีประสิทธิภาพ</p> <p>7) จัดให้มีการตรวจสอบและบันทึกเอกสารการตรวจสอบจากทางผู้ควบคุมงาน ทั้งระยะของพื้นที่ในแต่ละชั้นและความสูงเมื่อก่อสร้างแล้วเสร็จในแต่ละชั้น ให้เป็นไปตามแบบการก่อสร้างรวมทั้งประสานงานให้เจ้าหน้าที่ท้องถิ่น เข้ามาตรวจสอบความสูง และระยะอื่น ๆ ตามข้อกำหนด</p>	<p>- โครงการจัดจ้างบริษัท คอนสตรัคชั่น โกลด์ จำกัด เป็นผู้ควบคุมงานก่อสร้างเป็นผู้รับเหมาช่วงงานก่อสร้างของโครงการ และกำหนดให้ปฏิบัติตามมาตรการป้องกันและแก้ไขผลกระทบสิ่งแวดล้อมที่กำหนดไว้อย่างเคร่งครัดตลอดระยะก่อสร้าง</p> <p>- โครงการจัดให้มีวิศวกรตรวจสอบและบันทึกเอกสารการตรวจสอบทั้งระยะของพื้นที่ในแต่ละชั้นและความสูง เมื่อก่อสร้างแล้วเสร็จในแต่ละชั้น ให้เป็นไปตามแบบการก่อสร้างรวมทั้งประสานงานให้เจ้าหน้าที่ท้องถิ่น เข้ามาตรวจสอบความสูง และระยะอื่น ๆ ตามข้อกำหนด</p>	-	-
2. ทรัพยากรทางกายภาพ 2.1 สภาพภูมิประเทศ	1) จัดให้มีการประชาสัมพันธ์ให้ประชาชนบริเวณพื้นที่ก่อสร้างทราบถึงกำหนดการก่อสร้าง ระยะเวลาการก่อสร้าง มาตรการ ป้องกันและแก้ไขผลกระทบสิ่งแวดล้อมที่โครงการต้องยึดถืออย่างเคร่งครัด พร้อมทั้งจัดทำเป็นป้ายประกาศติดตั้งบริเวณทางเข้าออกโครงการ มีขนาดตัวอักษรที่มองเห็นได้อย่างชัดเจน	- โครงการจัดให้มีป้ายประชาสัมพันธ์บริเวณด้านหน้าโครงการเพื่อให้ประชาชนบริเวณพื้นที่ก่อสร้างทราบถึงกำหนดการก่อสร้าง พร้อมทั้งจัดให้มีตารางสรุปมาตรการป้องกันและแก้ไขผลกระทบสิ่งแวดล้อมที่โครงการต้องยึดถืออย่างเคร่งครัด ที่มีขนาดตัวอักษรที่มองเห็นได้อย่างชัดเจน	-	- ดังภาพที่ 1 และ 2

**ตารางที่ 3.1-1 (ต่อ) สรุปผลการปฏิบัติตามมาตรการป้องกันและแก้ไขผลกระทบสิ่งแวดล้อมโครงการ ดิคอนโด แคมปัส ขอนแก่น (dcondo campus Khonkaen)**  
(ระยะก่อสร้าง) ของบริษัท แสตนลิริ จำกัด (มหาชน)

องค์ประกอบทางสิ่งแวดล้อม และคุณค่าต่าง ๆ	มาตรการป้องกันและแก้ไขผลกระทบสิ่งแวดล้อม	รายละเอียดการปฏิบัติตามมาตรการฯ	ปัญหา/อุปสรรค และการแก้ไข	เอกสารอ้างอิง รูปภาพหรือเอกสาร
2.1 สภาพภูมิประเทศ (ต่อ)	2) จัดวางผังบริเวณพื้นที่ก่อสร้างให้เหมาะสม โดยจัดให้พื้นที่ก่อสร้างอาคาร พื้นที่เก็บกองพัสดุก่อสร้าง พื้นที่พักขยะ ห้องน้ำ/ส้วม ฯลฯ ให้เป็นสัดส่วน เพื่อให้เกิดความเป็นระเบียบเรียบร้อย และสะดวกในการควบคุมดูแล	- โครงการกำหนดให้มีการจัดวางผังบริเวณพื้นที่ก่อสร้างให้เหมาะสม โดยจัดให้พื้นที่ก่อสร้างอาคาร พื้นที่เก็บกองพัสดุ ก่อสร้าง พื้นที่พักขยะ ห้องน้ำ/ส้วม ฯลฯ ให้เป็นสัดส่วน เพื่อให้เกิดความเป็นระเบียบเรียบร้อย และสะดวกในการควบคุมดูแล	-	- ดังภาพผนวกที่ 9
	3) จัดทำรั้วชั่วคราว Metal Sheet สูงไม่น้อยกว่า 6 เมตร (หรือเทียบเท่า) ล้อมรอบพื้นที่ก่อสร้างให้เรียบร้อยก่อนการก่อสร้าง พร้อมทั้งจัดทำประตูทางเข้าออกพื้นที่ก่อสร้าง เป็นประตูเลื่อนผ้าใบทึบ จะปิดทึบตลอดเวลาเปิดเฉพาะเมื่อมีรถเข้า – ออก	- โครงการจัดให้มีรั้วชั่วคราว Metal Sheet สูงไม่น้อยกว่า 6 เมตร ล้อมรอบพื้นที่ก่อสร้าง พร้อมทั้งจัดทำประตูทางเข้าออกพื้นที่ก่อสร้าง เป็นประตูเลื่อนผ้าใบทึบ จะปิดทึบตลอดเวลาเปิดเฉพาะเมื่อมีรถเข้า – ออก	-	- ดังภาพที่ 3 - 4
	4) ควบคุมการปรับถมพื้นที่และการก่อสร้างให้จำกัดเฉพาะในพื้นที่ก่อสร้างเท่านั้น และปรับถมให้มีระดับความสูงของพื้นที่เป็นไปตามที่ออกแบบไว้	- โครงการจัดให้มีวิศวกรควบคุมการปรับถมพื้นที่และการก่อสร้างให้จำกัดเฉพาะในพื้นที่ก่อสร้างเท่านั้น และปรับถมให้มีระดับความสูงของพื้นที่เป็นไปตามที่ออกแบบไว้	-	- ดังภาพผนวกที่ 8

ตารางที่ 3.1-1 (ต่อ) สรุปผลการปฏิบัติตามมาตรการป้องกันและแก้ไขผลกระทบสิ่งแวดล้อมโครงการ ดิคอนโด แคมปัส ขอนแก่น (dcondo campus Khonkaen) (ระยะก่อสร้าง) ของบริษัท แสตนลิริ จำกัด (มหาชน)

องค์ประกอบทางสิ่งแวดล้อมและคุณค่าต่าง ๆ	มาตรการป้องกันและแก้ไขผลกระทบสิ่งแวดล้อม	รายละเอียดการปฏิบัติตามมาตรการฯ	ปัญหา/อุปสรรคและการแก้ไข	เอกสารอ้างอิงรูปภาพหรือเอกสาร
2.1 สภาพภูมิประเทศ (ต่อ)	5) จัดให้มีการรักษาความสะอาดในบริเวณพื้นที่ก่อสร้าง โดยจัดเก็บวัสดุและอุปกรณ์ให้เรียบร้อย หลังเลิกงานในแต่ละวัน รวมถึงต้องทำความสะอาดบริเวณโดยรอบพื้นที่ก่อสร้าง โดยเฉพาะบริเวณทางเข้าออกบริเวณถนน อุดุลยาราม ซึ่งอาจมีเศษดินทรายจากรถบรรทุกวัสดุก่อสร้างร่วงหล่นบนพื้นถนน	- โครงการจัดให้มีคนงานคอยทำความสะอาดบริเวณพื้นที่ก่อสร้าง และบริเวณทางเข้าออกบริเวณถนน อุดุลยาราม ไม่ให้มีเศษดินทรายจากรถบรรทุกวัสดุก่อสร้างร่วงหล่นบนพื้นถนน	-	- ดังภาพที่ 5 - 6
2.2 ทรัพยากรดิน	1) จัดให้มีการประชาสัมพันธ์ให้ผู้อาศัยรอบบริเวณพื้นที่ก่อสร้าง รับทราบถึงการก่อสร้างโครงการ ระยะเวลาการก่อสร้าง มาตรการป้องกันและแก้ไขผลกระทบสิ่งแวดล้อมที่โครงการต้องยึดถืออย่างเคร่งครัด พร้อมทั้งจัดทำเป็นป้ายประกาศติดตั้งบริเวณทางเข้าออกโครงการ มีขนาดตัวอักษรที่มองเห็นได้อย่างชัดเจน 2) จัดทำป้ายประกาศการก่อสร้าง ให้ขนาดไม่น้อยกว่า $2.4 \times 4.8$ เมตร โดยแสดงชื่อ ประเภท และขนาดของโครงการ เจ้าของโครงการ บริษัทรับเหมาก่อสร้าง ระยะเวลาที่ใช้ในการก่อสร้างพร้อมระบุชื่อ และเบอร์โทรศัพท์ของผู้รับผิดชอบในการควบคุมการก่อสร้าง และเลขที่หนังสือเห็นชอบ	- โครงการจัดให้มีป้ายประชาสัมพันธ์บริเวณด้านหน้าโครงการเพื่อให้ประชาชนบริเวณพื้นที่ก่อสร้างทราบถึงกำหนดการก่อสร้าง พร้อมทั้งจัดให้มีตารางสรุปมาตรการป้องกันและแก้ไขผลกระทบสิ่งแวดล้อมที่โครงการต้องยึดถืออย่างเคร่งครัด ที่มีขนาดตัวอักษรที่มองเห็นได้อย่างชัดเจน - โครงการติดตั้งป้ายแสดงรายละเอียดโครงการโดยมีขนาดและรายละเอียดตามที่กำหนดเพื่อแจ้งการก่อสร้างโครงการ (บริเวณแนวรั้วโครงการ) ให้เห็นอย่างชัดเจน	-  -	- ดังภาพที่ 1 และ 2  - ดังภาพที่ 1

ตารางที่ 3.1-1 (ต่อ) สรุปผลการปฏิบัติตามมาตรการป้องกันและแก้ไขผลกระทบสิ่งแวดล้อมโครงการ ดิคอนโด แคมปัส ขอนแก่น (dcondo campus Khonkaen) (ระยะก่อสร้าง) ของบริษัท แสตนลิริ จำกัด (มหาชน)

องค์ประกอบทางสิ่งแวดล้อม และคุณค่าต่าง ๆ	มาตรการป้องกันและแก้ไขผลกระทบสิ่งแวดล้อม	รายละเอียดการปฏิบัติตามมาตรการฯ	ปัญหา/อุปสรรค และการแก้ไข	เอกสารอ้างอิง รูปภาพหรือเอกสาร
2.2 ทรัพยากรดิน (ต่อ)	<p>พร้อมทั้งติดตามมาตรการป้องกันและแก้ไขผลกระทบสิ่งแวดล้อมไว้บริเวณทางเข้าพื้นที่ก่อสร้าง ให้เห็นอย่างชัดเจนตลอดระยะเวลาการก่อสร้าง และให้ตรวจสอบการแก้ไขปัญหาต่าง ๆ ที่ได้รับการร้องเรียนในทันที พร้อมทั้งจัดทำบันทึกเรื่องราวร้องเรียน</p> <p>3) ควบคุมการปรับถมพื้นที่และการก่อสร้างให้จำกัดเฉพาะในพื้นที่ก่อสร้างเท่านั้น และต้องดำเนินการให้เป็นไปตามพระราชบัญญัติการขุดดินและถมดิน พ.ศ.2543 กฎกระทรวงว่าด้วยการกำหนดมาตรการป้องกันการพังทลายของดินหรือสิ่งปลูกสร้างในการขุดดินหรือถมดิน พ.ศ.2548 มยผ.1911-52 (มาตรฐานประกอบการคำนวณค่าเสถียรภาพความลาดเอียงที่ปลอดภัยในงานขุดดินและถมดิน) และมยผ.1912-52 (มาตรฐานป้องกันการพังทลายงานขุดดินและถมดิน) ตลอดจนกฎหมาย/ข้อบังคับอื่น ๆ ที่เกี่ยวข้องอย่างเคร่งครัด</p>	<p>- โครงการจัดให้มีวิศวกรควบคุมการปรับถมพื้นที่และการก่อสร้างให้จำกัดเฉพาะในพื้นที่ก่อสร้างเท่านั้น และดำเนินการให้เป็นไปตามพระราชบัญญัติการขุดดินและถมดิน พ.ศ.2543 กฎกระทรวงว่าด้วยการกำหนดมาตรการป้องกันการพังทลายของดินหรือสิ่งปลูกสร้างในการขุดดินหรือถมดิน พ.ศ.2548 มยผ.1911-52 (มาตรฐานประกอบการคำนวณค่าเสถียรภาพความลาดเอียงที่ปลอดภัยในงานขุดดินและถมดิน) และมยผ.1912-52 (มาตรฐานป้องกันการพังทลายงานขุดดินและถมดิน) ตลอดจนกฎหมาย/ข้อบังคับอื่น ๆ ที่เกี่ยวข้องอย่างเคร่งครัด</p>	-	- ดังภาคผนวกที่ 8

ตารางที่ 3.1-1 (ต่อ) สรุปผลการปฏิบัติตามมาตรการป้องกันและแก้ไขผลกระทบสิ่งแวดล้อมโครงการ ดิคอนโด แคมปัส ขอนแก่น (dcondo campus Khonkaen) (ระยะก่อสร้าง) ของบริษัท แสตนลิริ จำกัด (มหาชน)

องค์ประกอบทางสิ่งแวดล้อม และคุณค่าต่าง ๆ	มาตรการป้องกันและแก้ไขผลกระทบสิ่งแวดล้อม	รายละเอียดการปฏิบัติตามมาตรการฯ	ปัญหา/อุปสรรค และการแก้ไข	เอกสารอ้างอิง รูปภาพหรือเอกสาร
2.2 ทรัพยากรดิน (ต่อ)	4) จัดให้มีสถานที่เก็บกองดินและวัสดุก่อสร้างที่อาจเกิดการฟุ้งกระจายของฝุ่นได้โดยง่าย โดยต้องมีวัสดุปิดคลุมและฉีดพรมน้ำให้เปียกอย่างน้อยวันละ 4 ครั้ง หรือเพิ่มความถี่ ตามความเหมาะสมโดยเฉพาะในช่วงอากาศแห้ง เช่น ในช่วงหน้าหนาว	- โครงการจัดให้มีสถานที่เก็บกองวัสดุก่อสร้างที่มีวัสดุปิดคลุม พร้อมทั้งจัดให้มีคนงานฉีดพรมน้ำเป็นประจำเพื่อลดการฟุ้งกระจายของฝุ่น ทั้งนี้โครงการไม่มีกองดินภายในพื้นที่ก่อสร้าง	-	- ดังภาพที่ 7 และ 8
	5) จัดให้มีการติดตั้งระบบป้องกันดินพังชนิดเข็มพืดเล็ก (Sheet pile) เสริมด้วยค้ำยันเหล็ก (Bracing) 2 ชั้น ล้อมรอบบริเวณที่ขุดดินเพื่อก่อสร้างฐานรากอาคารและโครงสร้างใต้ดินก่อนเริ่มทำการขุดเปิดหน้าดิน	- ปัจจุบันโครงการอยู่ในช่วงงานโครงสร้าง จึงไม่มีติดตั้งระบบป้องกันดินพังชนิดเข็มพืดเล็ก (Sheet pile) เสริมด้วยค้ำยันเหล็ก (Bracing) แล้ว ทั้งนี้เมื่ออยู่ในช่วงงานดังกล่าวโครงการได้ปฏิบัติตามมาตรการที่กำหนด	-	- ดังภาพที่ 8
	6) จัดให้มีท่อระบายน้ำ ล้อมรอบพื้นที่ก่อสร้างและจัดสร้างบ่อดักตะกอนดินที่ปลายท่อระบายน้ำ เพื่อดักตะกอนดิน ให้หมดตัวก่อนระบายออกสู่ระบบระบายน้ำสาธารณะ	- โครงการจัดให้มีรางระบายชั่วคราวน้ำล้อมรอบพื้นที่ก่อสร้าง พร้อมทั้งจัดให้มีบ่อดักตะกอนดินที่ปลายท่อระบายน้ำ เพื่อดักตะกอนดินก่อนระบายออกสู่ระบบระบายน้ำสาธารณะ	-	- ดังภาพที่ 9-10
	7) ให้มีการทำความสะอาดท่อระบายน้ำชั่วคราวและบ่อดักตะกอนดินทุก ๆ สัปดาห์เพื่อป้องกันการอุดตันและการสะสมตัวของดินตะกอน	- โครงการจัดให้มีคนงานทำความสะอาดรางระบายน้ำชั่วคราวและบ่อดักตะกอนดินเป็นประจำ เพื่อป้องกันการอุดตันและการสะสมตัวของดินตะกอน	-	- ดังภาพที่ 11-12



ตารางที่ 3.1-1 (ต่อ) สรุปผลการปฏิบัติตามมาตรการป้องกันและแก้ไขผลกระทบสิ่งแวดล้อมโครงการ ดิคอนโด โคมปัส ขอนแก่น (dcondo campus Khonkaen)  
(ระยะก่อสร้าง) ของบริษัท แสตนลิว จำกัด (มหาชน)

องค์ประกอบทางสิ่งแวดล้อม และคุณค่าต่าง ๆ	มาตรการป้องกันและแก้ไขผลกระทบสิ่งแวดล้อม	รายละเอียดการปฏิบัติตามมาตรการฯ	ปัญหา/อุปสรรค และการแก้ไข	เอกสารอ้างอิง รูปภาพหรือเอกสาร
2.2 ทรัพยากรดิน (ต่อ)	<p>8) โครงการจะต้องประสานกับเทศบาลนครขอนแก่นเพื่อขุดลอกตะกอนดินทรายที่อาจตกค้างในท่อระบายน้ำริมถนนสาธารณะด้านหน้าโครงการ ทั้งก่อนระยะการก่อสร้าง ระหว่างก่อสร้าง และหลังก่อสร้างเสร็จ</p> <p>9) จัดให้มีการตรวจสอบ และบำรุงเครื่องจักรกลที่ใช้ในงานก่อสร้าง ให้มีสภาพดีอยู่เสมอเพื่อป้องกันการรั่วไหลของน้ำมัน/น้ำมันหล่อลื่นต่าง ๆ ปนเปื้อนลงดิน</p> <p>10) จัดให้มีการประกันภัยระยะก่อสร้าง ให้คุ้มครองแก่ชีวิตและทรัพย์สินต่อบุคคลที่สามตามกฎหมายกำหนดอาการที่ต้องทำประกันภัยความรับผิดชอบตามกฎหมาย พ.ศ. 2564 โดยจำนวนเงินเอาประกันภัย ดังนี้</p> <p>10.1) สำหรับกรณีเสียชีวิตหรือทุพพลภาพ จำนวนไม่ต่ำกว่า 100,000 บาทต่อคน และค่ารักษาพยาบาลไม่ต่ำกว่า 100,000 บาทต่อคน รวมกันแล้วไม่ต่ำกว่า 5,000,000 บาทต่อครั้ง</p>	<p>- โครงการอยู่ระหว่างประสานกับเทศบาลนครขอนแก่นให้เข้ามาขุดลอกตะกอนดินทรายที่อาจตกค้างในท่อระบายน้ำริมถนนสาธารณะด้านหน้าโครงการ ทั้งนี้หากดำเนินการแล้วเสร็จจะรายงานผลปฏิบัติการในรายงานฉบับถัดไป</p> <p>- โครงการจัดให้มีการตรวจสอบและบำรุงเครื่องจักรกลให้มีสภาพดีอยู่เสมอ</p> <p>- โครงการจัดให้มีประกันภัยระยะก่อสร้าง ให้คุ้มครองแก่ชีวิตและทรัพย์สินต่อบุคคลที่สามตามกฎหมายกำหนดอาการที่ต้องทำประกันภัยความรับผิดชอบตามกฎหมาย พ.ศ. 2564 โดยจำนวนเงินเอาประกันภัย</p>	-	-
			-	- ดังภาคผนวกที่ 10
			-	- ดังภาคผนวกที่ 6

(ระยะก่อสร้าง) ของบริษัท แสตนลิริ จำกัด (มหาชน)

องค์ประกอบทางสิ่งแวดล้อมและคุณค่าต่าง ๆ	มาตรการป้องกันและแก้ไขผลกระทบสิ่งแวดล้อม	รายละเอียดการปฏิบัติตามมาตรการฯ	ปัญหา/อุปสรรคและการแก้ไข	เอกสารอ้างอิงรูปภาพหรือเอกสาร
2.2 ทรัพยากรดิน (ต่อ)	<p>10.2) ความเสียหายต่อทรัพยากรดิน จำนวนไม่ต่ำกว่า 500,000 บาทต่อครั้ง และแสดงสำเนาตารางกรมธรรม์ประกันภัยดังกล่าวไว้ในที่เปิดเผยและเห็นได้ง่ายทั้งในพื้นที่ก่อสร้างรวมทั้งบริเวณหน้าโครงการ</p> <p>11) จัดให้มีสิ่งกันตกหรือราวกันที่มีความมั่นคงแข็งแรงรอบบริเวณที่กำลังมีกิจกรรมการขุดดิน รวมทั้งติดตั้งไฟฟ้าให้มีแสงสว่างเพียงพอ ตลอดระยะเวลาขุดดินในกรณีการขุดดินในพื้นที่ที่ไม่มีไฟฟ้าให้แสงสว่าง ต้องทางสีสิ่งกันตกหรือราวกันด้วยสีสะท้อนแสงที่มองเห็นได้อย่างชัดเจน</p> <p>12) จัดให้มีพื้นที่ล้างทำความสะอาดล้อรถบรรทุกดินและวัสดุก่อสร้างในพื้นที่โครงการก่อนออกสู่ถนนอศุขารามบริเวณปากทางเข้า – ออกโครงการทุกครั้ง</p> <p>13) จัดให้มีพนักงานคอยกวาดเศษดิน ทราย ที่ตกหล่นบริเวณทางขนส่งวัสดุก่อสร้าง โดยในกรณีที่มิเศษดินเปียกตกหล่นต้องทำความสะอาด โดยใช้น้ำฉีดและกวาดพื้นให้สะอาดโดยทันที</p>	<p>- ขณะที่ทำการสำรวจ โครงการอยู่ในช่วงงานโครงสร้าง จึงไม่มีกิจกรรมการขุดดิน ทั้งนี้เมื่ออยู่ในช่วงงานดังกล่าว โครงการได้ปฏิบัติตามมาตรการที่กำหนด</p> <p>- โครงการจัดให้มีพื้นที่ล้างทำความสะอาดล้อรถบรรทุกดินและวัสดุก่อสร้างพร้อมทั้งจัดให้มีการล้างล้อก่อนออกสู่ถนนอศุขารามทุกครั้ง</p> <p>- โครงการจัดให้มีพนักงานคอยกวาดเศษดิน ทราย ที่ตกหล่นบริเวณทางขนส่งวัสดุก่อสร้างเป็นประจำ</p>	<p>-</p> <p>-</p> <p>-</p>	<p>- ดังภาพที่ 8</p> <p>- ดังภาพที่ 13</p> <p>- ดังภาพที่ 6</p>

ตารางที่ 3.1-1 (ต่อ) สรุปผลการปฏิบัติตามมาตรการป้องกันและแก้ไขผลกระทบสิ่งแวดล้อมโครงการ ดิคอนโด แคมปัส ขอนแก่น (dcondo campus Khonkaen) (ระยะก่อสร้าง) ของบริษัท แสตนลิริ จำกัด (มหาชน)

องค์ประกอบทางสิ่งแวดล้อมและคุณค่าต่าง ๆ	มาตรการป้องกันและแก้ไขผลกระทบสิ่งแวดล้อม	รายละเอียดการปฏิบัติตามมาตรการฯ	ปัญหา/อุปสรรคและการแก้ไข	เอกสารอ้างอิงรูปภาพหรือเอกสาร
2.2 ทรัพยากรดิน (ต่อ)	<p>14) ปิดคลุมกระบะบรรทุกของรถบรรทุกดินหรือวัสดุอุปกรณ์ก่อสร้างด้วยผ้าใบให้มิดชิดเพื่อป้องกันการฟุ้งกระจายของฝุ่นละอองจากดินหรือเศษวัสดุก่อสร้างในระหว่างการขนส่ง</p> <p>15) ควบคุมการปรับถมดินในพื้นที่ทั้งดินให้จำกัดเฉพาะภายในพื้นที่ที่ดินของโครงการเท่านั้น โดยปรับถมให้มีระดับความสูงและระยะห่างจากขอบเขตที่ดินของพื้นที่ให้เป็นไปตามที่ออกแบบไว้และต้องดำเนินการให้เป็นไปตามกฎหมายควบคุมอาคาร ตลอดจนกฎหมาย/ข้อบังคับอื่น ๆ ที่เกี่ยวข้องอย่างเคร่งครัด</p>	<p>- โครงการจัดให้มีการปิดคลุมกระบะบรรทุกของรถบรรทุกดินหรือวัสดุอุปกรณ์ก่อสร้างด้วยผ้าใบให้มิดชิดทุกครั้งก่อนออกจากพื้นที่ก่อสร้าง เพื่อป้องกันการฟุ้งกระจายของฝุ่นละออง</p> <p>- โครงการจัดให้มีวิศวกรคอยควบคุมการปรับถมดินในพื้นที่ทั้งดินให้จำกัดเฉพาะภายในพื้นที่ที่ดินของโครงการเท่านั้น โดยปรับถมให้มีระดับความสูงและระยะห่างจากขอบเขตที่ดินของพื้นที่ให้เป็นไปตามที่ออกแบบไว้และดำเนินการให้เป็นไปตามกฎหมายควบคุมอาคาร ตลอดจนกฎหมาย/ข้อบังคับอื่น ๆ ที่เกี่ยวข้อง อย่างเคร่งครัด</p>	-	- ดังภาพที่ 15
2.3 ธรณีวิทยา/แผ่นดินไหว	1) ติดป้ายประชาสัมพันธ์ภายในพื้นที่ก่อสร้าง ให้คนงานหรือผู้ปฏิบัติงานในพื้นที่ก่อสร้างทราบถึงวิธีการปฏิบัติงานเมื่อเกิดเหตุแผ่นดินไหว	- โครงการจัดให้มีการติดป้ายประชาสัมพันธ์วิธีการปฏิบัติงานเมื่อเกิดเหตุแผ่นดินไหว พร้อมทั้งจัดให้มีแผนผังเส้นทางอพยพไปยังจุดรวมพลนอกอาคาร ติดไว้บริเวณที่เห็นได้ชัดเจน	-	- ดังภาพที่ 16-17

ตารางที่ 3.1-1 (ต่อ) สรุปผลการปฏิบัติตามมาตรการป้องกันและแก้ไขผลกระทบสิ่งแวดล้อมโครงการ ดิคอนโด โคมปัส ขอนแก่น (dcondo campus Khonkaen)

(ระยะก่อสร้าง) ของบริษัท แสตนลิว จำกัด (มหาชน)

องค์ประกอบทางสิ่งแวดล้อมและคุณค่าต่าง ๆ	มาตรการป้องกันและแก้ไขผลกระทบสิ่งแวดล้อม	รายละเอียดการปฏิบัติตามมาตรการฯ	ปัญหา/อุปสรรคและการแก้ไข	เอกสารอ้างอิงรูปภาพหรือเอกสาร
2.3 ธรณีวิทยา/แผ่นดินไหว (ต่อ)	<p>2) จัดให้มีการประกันภัยระยะก่อสร้าง ให้คุ้มครองแก่ชีวิตและทรัพย์สินต่อบุคคลที่สามตามกฎหมายกำหนดอาคารที่ต้องทำประกันภัยความรับผิดชอบตามกฎหมาย พ.ศ. 2564 โดยจำนวนเงินเอาประกันภัย ดังนี้</p> <p>2.1) สำหรับกรณีเสียชีวิตหรือทุพพลภาพ จำนวนไม่ต่ำกว่า 100,000 บาทต่อคน และค่ารักษาพยาบาลไม่ต่ำกว่า 100,000 บาทต่อคน รวมกันแล้วไม่ต่ำกว่า 5,000,000 บาทต่อครั้ง</p> <p>2.2) ความเสียหายต่อทรัพย์สิน จำนวนไม่ต่ำกว่า 500,000 บาทต่อครั้ง และแสดงสำเนาตารางกรมธรรม์ประกันภัยดังกล่าวไว้ในที่เปิดเผยและเห็นได้ง่ายทั้งในพื้นที่ก่อสร้างรวมทั้งบริเวณหน้าโครงการ</p>	- โครงการจัดให้มีกรมธรรม์ประกันภัยระยะก่อสร้าง ให้คุ้มครองแก่ชีวิตและทรัพย์สินต่อบุคคลที่สามตามกฎหมายกำหนดอาคารที่ต้องทำประกันภัยความรับผิดชอบตามกฎหมาย พ.ศ. 2564	-	- ดังภาคผนวกที่ 6

ตารางที่ 3.1-1 (ต่อ) สรุปผลการปฏิบัติตามมาตรการป้องกันและแก้ไขผลกระทบสิ่งแวดล้อมโครงการ ดิคอนโด แคมปัส ขอนแก่น (dcondo campus Khonkaen)

(ระยะก่อสร้าง) ของบริษัท แสตนลิริ จำกัด (มหาชน)

องค์ประกอบทางสิ่งแวดล้อม และคุณค่าต่าง ๆ	มาตรการป้องกันและแก้ไขผลกระทบสิ่งแวดล้อม	รายละเอียดการปฏิบัติตามมาตรการฯ	ปัญหา/อุปสรรค และการแก้ไข	เอกสารอ้างอิง รูปภาพหรือเอกสาร
2.4 คุณภาพอากาศ	<p><b>มาตรการด้านการประชาสัมพันธ์</b></p> <p>1) ก่อนเริ่มการก่อสร้างโครงการ ต้องจัดให้มีการเข้าพบหรือประชุมร่วมกันระหว่างเจ้าของโครงการผู้รับเหมาก่อสร้างและเจ้าของอาคารข้างเคียงหรือตัวแทนเพื่อแจ้งกิจกรรมการก่อสร้างระยะเวลาการก่อสร้างในขั้นตอนต่าง ๆ มาตรการป้องกันและแก้ไขผลกระทบในระหว่างการก่อสร้าง ตลอดจนแจ้งช่องทางการติดต่อสื่อสาร ผู้ประสานงานการรับเรื่องร้องเรียน ฯลฯ</p> <p>2) ให้ติดตั้งป้ายแจ้งการก่อสร้างโครงการ มีไม่น้อยกว่า 2.4 × 4.8 เมตร และแสดงรายละเอียดบนป้าย ดังนี้</p> <ul style="list-style-type: none"> <li>- ชื่อ ประเภท และขนาดโครงการ ชื่อเจ้าของโครงการและผู้รับเหมาก่อสร้าง</li> <li>- ระยะเวลาการก่อสร้าง วันเริ่มต้น และวันสิ้นสุดการก่อสร้าง</li> <li>- เบอร์โทรศัพท์ของผู้รับผิดชอบในการควบคุมการก่อสร้าง เพื่อให้ผู้ที่อยู่ใกล้เคียงและที่สัญจรผ่านไปมาสามารถติดต่อได้โดยตรงในกรณีที่ได้รับผลกระทบจากการก่อสร้าง</li> </ul>	<p>- โครงการจัดให้มีเจ้าหน้าที่เข้าพบข้างเคียงเพื่อแจ้งกิจกรรมการก่อสร้าง ระยะเวลาการก่อสร้างในขั้นตอนต่าง ๆ มาตรการป้องกันและแก้ไขผลกระทบในระหว่างการก่อสร้าง พร้อมทั้งแจ้งช่องทางการติดต่อสื่อสาร ผู้ประสานงานการรับเรื่องร้องเรียน</p> <p>- โครงการจัดให้มีป้ายประชาสัมพันธ์ก่อนการก่อสร้าง และระหว่างการก่อสร้าง โดยระบุชื่อ ประเภท และขนาดโครงการ ชื่อเจ้าของโครงการ และผู้รับเหมาก่อสร้าง พร้อมเบอร์ติดต่อที่สามารถติดต่อได้ 24 ชั่วโมงเพื่อให้ผู้ที่อยู่ใกล้เคียงและที่สัญจรผ่านไปมาสามารถติดต่อได้โดยตรงในกรณีที่ได้รับผลกระทบจากการก่อสร้าง</p>	<p>-</p> <p>-</p>	<p>- ดังภาพที่ 18 และภาคผนวกที่ 11</p> <p>- ดังภาพที่ 1 และ 19</p>

ตารางที่ 3.1-1 (ต่อ) สรุปผลการปฏิบัติตามมาตรการป้องกันและแก้ไขผลกระทบสิ่งแวดล้อมโครงการ ดิคอนโด แคมปัส ขอนแก่น (dcondo campus Khonkaen) (ระยะก่อสร้าง) ของบริษัท แสตนลิริ จำกัด (มหาชน)

องค์ประกอบทางสิ่งแวดล้อม และคุณค่าต่าง ๆ	มาตรการป้องกันและแก้ไขผลกระทบสิ่งแวดล้อม	รายละเอียดการปฏิบัติตามมาตรการฯ	ปัญหา/อุปสรรค และการแก้ไข	เอกสารอ้างอิง รูปภาพหรือเอกสาร
2.4 คุณภาพอากาศ (ต่อ)	3) จัดให้มีการติดตามตรวจสอบมาตรการป้องกันและแก้ไขผลกระทบสิ่งแวดล้อมและมาตรการติดตามตรวจสอบผลกระทบสิ่งแวดล้อมตามที่ได้รับความเห็นชอบในรายงานการประเมินผลกระทบสิ่งแวดล้อมของโครงการ (EIA) พร้อมเลขที่หนังสือเห็นชอบฯ บริเวณด้านหน้าโครงการให้เห็นอย่างชัดเจน <b>มาตรการด้านการจัดการพื้นที่ก่อสร้าง</b>	- โครงการจัดให้มีป้าย QR Code ตารางสรุปมาตรการป้องกันและแก้ไขผลกระทบสิ่งแวดล้อมและมาตรการติดตามตรวจสอบผลกระทบสิ่งแวดล้อมตามที่ได้รับความเห็นชอบในรายงานการประเมินผลกระทบสิ่งแวดล้อมของโครงการ (EIA) พร้อมเลขที่หนังสือเห็นชอบฯ บริเวณด้านหน้าโครงการให้เห็นอย่างชัดเจน	-	- ดังภาพที่ 2
	1) จัดให้มีเจ้าหน้าที่ของบริษัท แสตนลิริ จำกัด (มหาชน) ในฐานะเจ้าของโครงการประสานกับผู้ควบคุมงานก่อสร้างโครงการ เพื่อวางแผนและบริหารการก่อสร้างให้ส่งผลกระทบต่อผู้อยู่โดยรอบให้น้อยที่สุด	- โครงการจัดให้มีเจ้าหน้าที่ของบริษัท แสตนลิริ จำกัด (มหาชน) ในฐานะเจ้าของโครงการประสานกับผู้ควบคุมงานก่อสร้างโครงการ เพื่อวางแผนและบริหารการก่อสร้างให้ส่งผลกระทบต่อผู้อยู่โดยรอบให้น้อยที่สุด	-	-
	2.) จัดทำระบบบันทึกข้อร้องเรียนเกี่ยวกับปัญหาฝุ่น เสียง และความสั่นสะเทือนจากการก่อสร้าง และระบุผลการแก้ไขที่สามารถตรวจสอบระบบบันทึกดังกล่าว เมื่อมีการร้องขอหรือตรวจสอบ ทั้งนี้ ต้องระบุชื่อ วัน และเวลาร้องเรียน รวมทั้งกิจกรรมที่ได้ดำเนินการตามข้อร้องเรียนดังกล่าว	- โครงการจัดให้มีระบบบันทึกปัญหาเกี่ยวกับฝุ่น เสียง และความสั่นสะเทือนที่เกิดจากกิจกรรมการก่อสร้าง พร้อมระบุผลการแก้ไข ชื่อ วัน และเวลาร้องเรียน รวมทั้งกิจกรรมที่ได้ดำเนินการตามข้อร้องเรียนดังกล่าว	-	- ดังภาคผนวกที่ 12

ตารางที่ 3.1-1 (ต่อ) สรุปผลการปฏิบัติตามมาตรการป้องกันและแก้ไขผลกระทบสิ่งแวดล้อมโครงการ ดิคอนโด แคมปัส ขอนแก่น (dcondo campus Khonkaen)

(ระยะก่อสร้าง) ของบริษัท แสตนลิริ จำกัด (มหาชน)

องค์ประกอบทางสิ่งแวดล้อม และคุณค่าต่าง ๆ	มาตรการป้องกันและแก้ไขผลกระทบสิ่งแวดล้อม	รายละเอียดการปฏิบัติตามมาตรการฯ	ปัญหา/อุปสรรค และการแก้ไข	เอกสารอ้างอิง รูปภาพหรือเอกสาร
2.4 คุณภาพอากาศ (ต่อ)	3) จัดให้มีการบันทึกเหตุการณ์ผิดปกติที่ทำให้เกิดฝุ่นหรือผลกระทบสิ่งแวดล้อมด้านอื่น ๆ ไว้ ร่วมกับการบันทึกการก่อสร้างประจำวัน โดยระบุสาเหตุและเวลา วิธีการและผลการแก้ไขปัญหาดังกล่าว รวมถึงต้องแจ้งให้ผู้อยู่อาศัยทราบถึงแนวทางการแก้ไข และผลการแก้ไขปัญหา	- โครงการจัดให้มีแบบบันทึกปัญหาเกี่ยวกับฝุ่น เสียง และความสั่นสะเทือนที่เกิดจากกิจกรรมการก่อสร้าง พร้อมระบุผลการแก้ไข ชื่อ วัน และเวลาร้องเรียน รวมทั้งกิจกรรมที่ได้ดำเนินการตามข้อร้องเรียนดังกล่าว	-	- ดังภาพผนวกที่ 12
	<b>มาตรการด้านการติดตามตรวจสอบ</b> 1) จัดให้มีเจ้าหน้าที่ของบริษัท แสตนลิริ จำกัด (มหาชน) และผู้รับเหมา ก่อสร้างโครงการเข้าพบตัวแทนผู้พักอาศัย โดยรอบโครงการเป็นประจำทุกเดือน เพื่อสอบถามถึงผลกระทบจากการก่อสร้างโครงการ ข้อเสนอแนะต่อมาตรการลดผลกระทบ พร้อมทั้งติดตั้งกล่องรับข้อคิดเห็นที่บริเวณป้อมยาม เพื่อรับเรื่องร้องเรียนที่อาจเกิดขึ้น หากมีปัญหากเกิดขึ้นต้องหาแนวทางแก้ไขโดยทันที	- โครงการจัดให้มีเจ้าหน้าที่ของบริษัท แสตนลิริ จำกัด (มหาชน) และผู้รับเหมา ก่อสร้างโครงการเข้าพบตัวแทนผู้พักอาศัยโดยรอบโครงการเป็นประจำทุกเดือน เพื่อสอบถามถึงผลกระทบจากการก่อสร้างโครงการ ข้อเสนอแนะต่อมาตรการลดผลกระทบ พร้อมทั้งติดตั้งกล่องรับข้อคิดเห็นที่บริเวณป้อมยาม เพื่อรับเรื่องร้องเรียนที่อาจเกิดขึ้น หากมีปัญหากเกิดขึ้นต้องหาแนวทางแก้ไขโดยทันที	-	- ดังภาพที่ 18 และ 20
	2) จัดให้มีการตรวจสอบฝุ่นละออง รวมถึงมวลสารทางอากาศอื่น ๆ ระดับเสียง และความสั่นสะเทือนตลอดระยะเวลาการก่อสร้าง ตามที่กำหนดในมาตรการติดตามตรวจสอบคุณภาพสิ่งแวดล้อมของโครงการ และต้องแจ้งผลการตรวจวัด	- โครงการจัดให้มีการตรวจสอบฝุ่นละออง รวมถึงมวลสารทางอากาศอื่น ๆ ระดับเสียง และความสั่นสะเทือนตลอดระยะเวลาการก่อสร้าง โดยได้ว่าจ้างหน่วยงานกลาง คือ บริษัท เอ็นไวแล็บ จำกัด เป็น Third party ในการตรวจวัดและ	-	- ดังภาพผนวกที่ 26

ตารางที่ 3.1-1 (ต่อ) สรุปผลการปฏิบัติตามมาตรการป้องกันและแก้ไขผลกระทบสิ่งแวดล้อมโครงการ ดิคอนโด แคมปัส ขอนแก่น (dcondo campus Khonkaen) (ระยะก่อสร้าง) ของบริษัท แสตนลิว จำกัด (มหาชน)

องค์ประกอบทางสิ่งแวดล้อม และคุณค่าต่าง ๆ	มาตรการป้องกันและแก้ไขผลกระทบสิ่งแวดล้อม	รายละเอียดการปฏิบัติตามมาตรการฯ	ปัญหา/อุปสรรค และการแก้ไข	เอกสารอ้างอิง รูปภาพหรือเอกสาร
2.4คุณภาพอากาศ (ต่อ)	<p>ต่อหน่วยงานราชการที่เกี่ยวข้องตามกำหนดระยะเวลารวมถึงตัวแทนผู้พักอาศัยโดยรอบโครงการ โดยการติดป้ายประชาสัมพันธ์ด้านหน้าโครงการ</p> <p>3) หากผลการติดตามตรวจสอบคุณภาพอากาศของกรมควบคุมมลพิษ (แอปพลิเคชัน Air4Thai) บ่งชี้ว่าปริมาณฝุ่นละอองขนาดไม่เกิน 2.5 ไมครอน (PM<sub>2.5</sub>) ในบริเวณพื้นที่โครงการ มีค่าเกินมาตรฐาน โครงการจะหยุดการใช้เครื่องจักร/เครื่องยนต์ที่ใช้น้ำมันดีเซลเป็นเชื้อเพลิงชั่วคราวจนกว่าปริมาณฝุ่นละอองขนาดไม่เกิน 2.5 ไมครอน (PM<sub>2.5</sub>) จะลดลงจนไม่เกินค่ามาตรฐาน และในกรณีที่ทางหน่วยงานราชการแจ้งขอความร่วมมือในการหยุดก่อสร้าง หรือขอความร่วมมือใด ๆ ที่เกี่ยวข้องกับการป้องกันควบคุมปริมาณฝุ่นละอองขนาดไม่เกิน 2.5 ไมครอน (PM<sub>2.5</sub>) ต้องให้ความร่วมมือกับหน่วยงานราชการอย่างเคร่งครัด</p>	<p>วิเคราะห์ดัชนีคุณภาพสิ่งแวดล้อม ระยะก่อสร้าง ระหว่างเดือนมกราคม-มิถุนายน 2568 พบว่าส่วนใหญ่มีค่าอยู่ในเกณฑ์มาตรฐานที่กำหนด พร้อมทั้งจัดให้มีติดป้ายผลการตรวจวัดคุณภาพสิ่งแวดล้อมด้านหน้าโครงการ</p> <p>- หากผลการติดตามตรวจสอบคุณภาพอากาศของกรมควบคุมมลพิษบ่งชี้ว่าปริมาณฝุ่นละอองขนาดไม่เกิน 2.5 ไมครอน (PM<sub>2.5</sub>) ในบริเวณพื้นที่โครงการ มีค่าเกินมาตรฐาน โครงการจะปฏิบัติตามมาตรการที่กำหนด โดยจะหยุดทำกิจกรรมที่ก่อให้เกิดฝุ่นละอองที่เพิ่มขึ้นชั่วคราว ทั้งนี้ในกรณีที่ทางหน่วยงานราชการแจ้งขอความร่วมมือในการหยุดก่อสร้าง หรือขอความร่วมมือใด ๆ โครงการจะให้ความร่วมมือกับหน่วยงานราชการอย่างเคร่งครัด</p>	-	-



ตารางที่ 3.1-1 (ต่อ) สรุปผลการปฏิบัติตามมาตรการป้องกันและแก้ไขผลกระทบสิ่งแวดล้อมโครงการ ดิคอนโด แคมปัส ขอนแก่น (dcondo campus Khonkaen)

(ระยะก่อสร้าง) ของบริษัท แสตนลิว จำกัด (มหาชน)

องค์ประกอบทางสิ่งแวดล้อม และคุณค่าต่าง ๆ	มาตรการป้องกันและแก้ไขผลกระทบสิ่งแวดล้อม	รายละเอียดการปฏิบัติตามมาตรการฯ	ปัญหา/อุปสรรค และการแก้ไข	เอกสารอ้างอิง รูปภาพหรือเอกสาร
2.4 คุณภาพอากาศ (ต่อ)	4) จัดให้มีการตรวจวัดควันดำของยานพาหนะและเครื่องจักรดีเซลที่นำมาใช้ในการก่อสร้าง ด้วยวิธีการได้รับการรับรองจากกรมขนส่งทางบก ก่อนนำมาใช้ในพื้นที่ก่อสร้างโครงการไม่เกิน 3 เดือน และในระหว่างการก่อสร้างให้ตรวจวัดควันดำทุก 6 เดือน และจัดเก็บผลการตรวจวัดไว้ที่สำนักงานก่อสร้างโครงการตลอดระยะเวลาการก่อสร้าง และหากค่าที่ตรวจวัดได้เกินค่ามาตรฐาน ให้ปรับปรุงแก้ไขก่อนนำมาใช้ใหม่	- โครงการจัดให้มีการตรวจวัดควันดำของยานพาหนะและเครื่องจักรในโครงการตามมาตรการที่กำหนด	-	- ดังภาคผนวกที่ 13
	มาตรการด้านการเตรียมและดูแลพื้นที่ก่อสร้าง 1) จัดให้มีการทำประตูทางเข้าออกพื้นที่ก่อสร้างที่ปิดทึบตลอดเวลา โดยจะเปิดเฉพาะเมื่อมีรถเข้า – ออก และต้องรักษาพื้นผิวให้สะอาดปราศจากเศษหิน ดิน ทราย หรือฝุ่นตกค้างจนการก่อสร้างแล้วเสร็จ	- โครงการจัดให้มีประตูทางเข้า-ออกโครงการที่ปิดมิดชิด โดยเปิดเฉพาะมีรถเข้า-ออกพื้นที่โครงการ เท่านั้น พร้อมทั้งจัดให้มีคนงานทำความสะอาดบริเวณด้านหน้าโครงการเป็นประจำ	-	- ดังภาพที่ 4 และภาพที่ 6
	2) จัดวางตำแหน่งเครื่องจักรและกิจกรรมที่จะก่อให้เกิดฝุ่นให้มีความเหมาะสมต่อกิจกรรมการก่อสร้าง โดยให้เครื่องจักรที่ใช้ในงานก่อสร้างอยู่ห่างจากผู้รับฝุ่นมากที่สุด	- โครงการจัดให้มีการวางตำแหน่งเครื่องจักร และกิจกรรมที่จะก่อให้เกิดฝุ่น ให้เครื่องจักรที่ใช้ในงานก่อสร้างอยู่ห่างจากผู้รับฝุ่นมากที่สุด	-	- ดังภาคผนวกที่ 9

ตารางที่ 3.1-1 (ต่อ) สรุปผลการปฏิบัติตามมาตรการป้องกันและแก้ไขผลกระทบสิ่งแวดล้อมโครงการ ดิคอนโด แคมปัส ขอนแก่น (dcondo campus Khonkaen)

(ระยะก่อสร้าง) ของบริษัท แสตนลิว จำกัด (มหาชน)

องค์ประกอบทางสิ่งแวดล้อม และคุณค่าต่าง ๆ	มาตรการป้องกันและแก้ไขผลกระทบสิ่งแวดล้อม	รายละเอียดการปฏิบัติตามมาตรการฯ	ปัญหา/อุปสรรค และการแก้ไข	เอกสารอ้างอิง รูปภาพหรือเอกสาร
2.4 คุณภาพอากาศ (ต่อ)	3) ติดตั้งรั้วชั่วคราว Metal Sheet สูงไม่น้อยกว่า 6 เมตร รอบแนวพื้นที่โครงการเพื่อบดบังทัศนียภาพที่เกิดจากการก่อสร้าง นอกจากนี้ยังสามารถลดระดับเสียง และฝุ่นละอองจากการก่อสร้างของโครงการได้	- โครงการจัดให้มีรั้วชั่วคราว Metal Sheet สูง 6 เมตร รอบแนวพื้นที่โครงการเพื่อบดบังทัศนียภาพที่เกิดจากการก่อสร้าง นอกจากนี้ยังสามารถลดระดับเสียง และฝุ่นละอองจากการก่อสร้างของโครงการได้	-	- ดังภาพที่ 3
	4) ไม่เก็บกองวัสดุที่อาจก่อให้เกิดฝุ่นในบริเวณพื้นที่ก่อสร้าง การขุดดินออกจากพื้นที่ก่อสร้างกำหนดให้ผู้รับเหมาที่ขนส่งดินออกจากพื้นที่โครงการ เพื่อไม่ต้องกองเก็บดินไว้ในพื้นที่โครงการเป็นการชั่วคราว	- โครงการไม่เก็บกองวัสดุที่อาจก่อให้เกิดฝุ่นในบริเวณพื้นที่ก่อสร้าง ทั้งนี้กำหนดให้ผู้รับเหมาขนส่งดินออกจากพื้นที่โครงการเพื่อไม่ต้องกองเก็บดินไว้ในพื้นที่โครงการเป็นการชั่วคราว	-	- ดังภาพที่ 8
	5) จัดให้มีอุปกรณ์สำหรับการทำความสะอาดให้พร้อมใช้งาน ในกรณีมีสิ่งสกปรกที่ก่อให้เกิดฝุ่นตกหล่นลงสู่พื้นที่โครงสร้างและถนนด้านทิศเหนือของพื้นที่โครงการ	- โครงการจัดให้มีอุปกรณ์ทำความสะอาดที่พร้อมใช้งาน	-	- ดังภาพที่ 21
	6) จัดให้มีสถานที่เก็บกองวัสดุก่อสร้างที่อาจเกิดการฟุ้งกระจายของฝุ่นได้โดยง่าย โดยต้องมีวัสดุปิดคลุมให้มีฉนวนและฉีดพรมน้ำให้เปียกอย่างน้อยวันละ 4 ครั้ง หรือเพิ่มความถี่ตามความเหมาะสมโดยเฉพาะในช่วงอากาศแห้ง เช่นในช่วงหน้าหนาว	- โครงการจัดให้มีพื้นที่กองเก็บวัสดุก่อสร้างที่มีผ้าใบปิดคลุม พร้อมทั้งจัดให้มีพนักงานคอยฉีดพรมน้ำภายในบริเวณพื้นที่ก่อสร้างเพื่อลดการฟุ้งกระจายของฝุ่น	-	- ดังภาพที่ 7 และ 22

ตารางที่ 3.1-1 (ต่อ) สรุปผลการปฏิบัติตามมาตรการป้องกันและแก้ไขผลกระทบสิ่งแวดล้อมโครงการ ดิคอนโด แคมปัส ขอนแก่น (dcondo campus Khonkaen)

(ระยะก่อสร้าง) ของบริษัท แสตนลิว จำกัด (มหาชน)

องค์ประกอบทางสิ่งแวดล้อม และคุณค่าต่าง ๆ	มาตรการป้องกันและแก้ไขผลกระทบสิ่งแวดล้อม	รายละเอียดการปฏิบัติตามมาตรการฯ	ปัญหา/อุปสรรค และการแก้ไข	เอกสารอ้างอิง รูปภาพหรือเอกสาร
2.4 คุณภาพอากาศ (ต่อ)	7) จัดให้มีการพรมน้ำบนถนนชั่วคราวในโครงการที่ยังไม่ได้มีการก่อสร้างผิวทางถาวร โดยทำการพรมน้ำอย่างน้อยวันละ 4 ครั้ง เพื่อให้ผิวทางมีความชื้นอยู่เสมอเพื่อลดการฟุ้งกระจายของฝุ่นละอองจากกิจกรรมการขนส่งภายในโครงการ	- โครงการจัดให้มีเจ้าหน้าที่ฉีดพรมน้ำบนถนนชั่วคราวในโครงการที่ยังไม่ได้มีการก่อสร้างผิวทางถาวรครั้ง เพื่อให้ผิวทางมีความชื้นอยู่เสมอเพื่อลดการฟุ้งกระจายของฝุ่นละอองจากกิจกรรมการขนส่งภายในโครงการ	-	- ดังภาพที่ 22
	8) ติดตั้งหัวกระจายน้ำฝอยบริเวณประตูทางเข้าออกทางเข้าออกโครงการ เปิดกระจายน้ำ ถ้าพบว่าฝุ่นละอองฟุ้งกระจายมากภายในพื้นที่ก่อสร้าง หรือเมื่อผลการติดตามตรวจสอบคุณภาพอากาศบ่งชี้ว่าปริมาณฝุ่นรวม และฝุ่นละอองขนาดเล็กกว่า 10 ไมครอน มีแนวโน้มเพิ่มขึ้นจนใกล้เคียงค่ามาตรฐานฯ มาตรการด้านการขนส่งและการใช้เครื่องจักร	- โครงการจัดให้มีหัวกระจายน้ำฝอยบริเวณประตูทางเข้าออกทางเข้าออกโครงการ	-	- ดังภาพที่ 23
	1) ปิดคลุมกระบะบรรทุกของรถบรรทุกดิน หรือวัสดุอุปกรณ์ก่อสร้าง เพื่อป้องกันการฟุ้งกระจายของฝุ่นละอองจากเศษวัสดุก่อสร้าง ด้วยผ้าใบให้มิดชิด	- โครงการกำชับให้ผู้รับเหมาควบคุมเราที่เข้าออกต้องมีการปิดคลุมผ้าใบ เพื่อป้องกันการฟุ้งกระจายของฝุ่นละอองจากเศษวัสดุก่อสร้าง	-	- ดังภาพที่ 15

ตารางที่ 3.1-1 (ต่อ) สรุปผลการปฏิบัติตามมาตรการป้องกันและแก้ไขผลกระทบสิ่งแวดล้อมโครงการ ดิคอนโด แคมปัส ขอนแก่น (dcondo campus Khonkaen) (ระยะก่อสร้าง) ของบริษัท แสตนลิริ จำกัด (มหาชน)

องค์ประกอบทางสิ่งแวดล้อม และคุณค่าต่าง ๆ	มาตรการป้องกันและแก้ไขผลกระทบสิ่งแวดล้อม	รายละเอียดการปฏิบัติตามมาตรการฯ	ปัญหา/อุปสรรค และการแก้ไข	เอกสารอ้างอิง รูปภาพหรือเอกสาร
2.4 คุณภาพอากาศ (ต่อ)	2) ควบคุมความเร็วของรถบรรทุกขนส่งวัสดุก่อสร้าง รถบรรทุกคอนกรีตผสมเสร็จ และพาหนะอื่นๆ ที่เกี่ยวข้องกับ การก่อสร้างโครงการให้เป็นไปตามพระราชบัญญัติการจราจร ทางบก โดยเมื่อเข้าสู่พื้นที่โครงการ ให้จำกัดความเร็วไม่เกิน 20 กิโลเมตร/ชั่วโมง และในเขตชุมชนกำหนดให้ไม่เกิน 30 กิโลเมตร/ชั่วโมง	- โครงการได้กำชับให้ผู้รับเหมาคอยควบคุมความเร็วของ รถบรรทุกขนส่งวัสดุก่อสร้าง รถบรรทุกคอนกรีตผสมเสร็จ และพาหนะอื่นๆ ที่วิ่งในพื้นที่ก่อสร้างไม่ให้เกิน 20 กิโลเมตร/ ชั่วโมง และในเขตชุมชนกำหนดให้ไม่เกิน 30 กิโลเมตร/ชั่วโมง พร้อมทั้งติดป้ายจำกัดความเร็วไว้บริเวณพื้นที่โครงการ	-	- ดังภาพที่ 24-25
	3) พิจารณาทางเลือกของเชื้อเพลิงที่ใช้ในเครื่องจักร/ เครื่องยนต์ชนิดต่าง ๆ โดยให้เลือกใช้เครื่องจักร/ เครื่องยนต์ที่ใช้งานพลังงานไฟฟ้าแทนเครื่องจักรที่ใช้ น้ำมันเป็นเชื้อเพลิง	- โครงการจะพิจารณาการเลือกเชื้อเพลิงที่ใช้ในเครื่องจักร/ เครื่องยนต์ชนิดต่าง ๆ โดยให้เลือกใช้เครื่องจักร/เครื่องยนต์ที่ ใช้งานพลังงานไฟฟ้าแทนเครื่องจักรที่ใช้น้ำมันเป็นเชื้อเพลิง	-	-
	4) เลือกใช้แหล่งวัสดุก่อสร้างที่อยู่ใกล้พื้นที่ก่อสร้าง โครงการให้มากที่สุด เพื่อลดระยะเวลาการใช้เส้นทาง ขนส่งมายังพื้นที่โครงการ	- โครงการจะเลือกใช้แหล่งวัสดุก่อสร้างที่อยู่ใกล้พื้นที่ ก่อสร้างโครงการให้มากที่สุด	-	-
	5) หมั่นตรวจสอบและซ่อมบำรุงรักษาเครื่องจักร/ เครื่องยนต์ที่ใช้ในงานก่อสร้าง ให้มีประสิทธิภาพในการ เผลาไหม้ที่น้อยที่สุด	- โครงการจัดให้มีการตรวจสอบ และซ่อมบำรุงรักษา เครื่องจักร/เครื่องยนต์ที่ใช้ในงานก่อสร้าง ให้มีประสิทธิภาพ ในการเผาไหม้ที่น้อยที่สุด	-	- ดังภาพผนวกที่ 10 และ 14

ตารางที่ 3.1-1 (ต่อ) สรุปผลการปฏิบัติตามมาตรการป้องกันและแก้ไขผลกระทบสิ่งแวดล้อมโครงการ ดิคอนโด แคมปัส ขอนแก่น (dcondo campus Khonkaen)

(ระยะก่อสร้าง) ของบริษัท แสตนลิริ จำกัด (มหาชน)

องค์ประกอบทางสิ่งแวดล้อม และคุณค่าต่าง ๆ	มาตรการป้องกันและแก้ไขผลกระทบสิ่งแวดล้อม	รายละเอียดการปฏิบัติตามมาตรการฯ	ปัญหา/อุปสรรค และการแก้ไข	เอกสารอ้างอิง รูปภาพหรือเอกสาร
2.4 คุณภาพอากาศ (ต่อ)	<p>มาตรการด้านการใช้เครื่องมือในการก่อสร้าง</p> <p>1) จัดให้มีพื้นที่ล้างทำความสะอาดล้อรถบรรทุกดินและวัสดุก่อสร้างในพื้นที่โครงการก่อนออกสู่ถนนอศุขารามทุกครั้ง เพื่อป้องกันฝุ่นละอองฟุ้งกระจาย</p> <p>2) จัดให้มีถังสำรองน้ำสำหรับการฉีดพรมพื้นที่ถนนชั่วคราวภายในโครงการ และสำหรับทำความสะอาดล้อรถที่มีความเพียงพอต่อการใช้ไม่น้อย 1 วัน</p> <p>3) การขนย้ายวัสดุก่อสร้างที่อาจก่อให้เกิดฝุ่นให้จัดทำเป็นระบบปิด เช่น จัดทำปล่องรองรับเศษวัสดุ จากพื้นที่ก่อสร้างอาคารแต่ละชั้น ลงสู่ภาชนะรองรับเศษวัสดุที่พื้น เพื่อไม่ให้ฝุ่นฟุ้งกระจาย หรือร่ว่งหล่นออกนอกเขตก่อสร้าง การขนส่งปูนซีเมนต์ หรือปูนขาว เพื่อใช้ในงานเก็บและตกแต่ง ให้บรรจุในภาชนะปิดมิดชิดหรือถุงบรรจุเท่านั้น และนำออกมาใช้งานแต่ละครั้งตามความเหมาะสม ไม่ทิ้งกองปูนผงในพื้นที่ก่อสร้าง</p>	<p>- โครงการจัดให้มีพื้นที่ล้างทำความสะอาดล้อรถบรรทุกดินและวัสดุก่อสร้างพร้อมทั้งจัดให้มีก่อนออกสู่ถนนอศุขารามทุกครั้ง เพื่อป้องกันฝุ่นละอองฟุ้งกระจาย</p> <p>- โครงการจัดให้มีถังสำรองน้ำสำหรับการฉีดพรมพื้นที่ถนนชั่วคราวภายในโครงการ และสำหรับทำความสะอาดล้อรถที่มีความเพียงพอ</p> <p>-โครงการจัดให้มีปล่องรองรับเศษวัสดุ จากพื้นที่ก่อสร้างอาคารแต่ละชั้น ลงสู่ภาชนะรองรับเศษวัสดุที่พื้น เพื่อไม่ให้ฝุ่นฟุ้งกระจาย หรือร่ว่งหล่นออกนอกเขตก่อสร้าง และกำชับให้ผู้รับเหมาควบคุมการขนส่งปูนซีเมนต์ หรือปูนขาวให้บรรจุในภาชนะปิดมิดชิดหรือถุงบรรจุเท่านั้น และนำออกมาใช้งานแต่ละครั้งตามความเหมาะสม ไม่ทิ้งกองปูนผงในพื้นที่ก่อสร้าง</p>	<p>-</p> <p>-</p> <p>-</p>	<p>- ดังภาพที่ 13</p> <p>- ดังภาพที่ 34</p> <p>- ดังภาพที่ 35</p>

ตารางที่ 3.1-1 (ต่อ) สรุปผลการปฏิบัติตามมาตรการป้องกันและแก้ไขผลกระทบสิ่งแวดล้อมโครงการ ดิคอนโด แคมปัส ขอนแก่น (dcondo campus Khonkaen)  
(ระยะก่อสร้าง) ของบริษัท แสตนลิริ จำกัด (มหาชน)

องค์ประกอบทางสิ่งแวดล้อม และคุณค่าต่าง ๆ	มาตรการป้องกันและแก้ไขผลกระทบสิ่งแวดล้อม	รายละเอียดการปฏิบัติตามมาตรการฯ	ปัญหา/อุปสรรคและ การแก้ไข	เอกสารอ้างอิง รูปภาพหรือเอกสาร
2.4 คุณภาพอากาศ (ต่อ)	<p>มาตรการด้านการจัดการของเสีย</p> <p>1) กำจัดผู้รับเหมาก่อสร้าง ให้ควบคุมคนงานก่อสร้างไม่ให้เผาทำลายขยะ หรือเศษวัสดุก่อสร้างต่าง ๆ โดยให้เก็บรวบรวมไปกำจัดตามประเภทของเสียที่เกิดขึ้น</p> <p>2) เศษวัสดุก่อสร้างจำพวกเศษปูน ดิน ฯลฯ ที่อาจเกิดการฟุ้งกระจายได้ง่าย ต้องเก็บรวบรวมใส่ในภาชนะปิดเพื่อรอการขนส่งไปกำจัด</p> <p>มาตรการด้านการก่อสร้าง</p> <p>1) กำหนดวัสดุที่ใช้ในการก่อสร้างที่ก่อให้เกิดฝุ่นน้อย เช่น ควรใช้คอนกรีตผสมสำเร็จในการก่อสร้าง งดการผสมคอนกรีตในพื้นที่ก่อสร้างโครงการ</p> <p>2) ติดตั้งผ้าใบกันฝุ่น (Mesh Sheet) ชนิดป้องกันไฟลาม ขนาดช่องตาข่ายไม่เกิน 2 มิลลิเมตร หรือผ้าใบก่อสร้างที่มีความมั่นคงแข็งแรงปิดคลุมด้านนอกโดยรอบโครงสร้างอาคารในระหว่างการก่อสร้างหรือด้านนอกของนั่งร้าน ตลอดแนวด้านข้าง และมีความสูงในระดับเดียวกับตัวอาคารที่กำลังก่อสร้าง พร้อมทั้ง</p>	<p>- โครงการได้กำชับผู้รับเหมาก่อสร้าง ให้ควบคุมคนงานก่อสร้างห้ามไม่ให้มีการเผามูลฝอยหรือเศษวัสดุใด ๆ โดยให้เก็บรวบรวมไปกำจัดตามประเภทของเสียที่เกิดขึ้น พร้อมทั้งได้ติดป้ายห้ามเผามูลฝอยไว้บริเวณพื้นที่โครงการ</p> <p>- โครงการจัดให้มีพื้นที่กองเก็บเศษวัสดุก่อสร้างที่มีผ้าใบปิดคลุม</p> <p>- โครงการมีกำหนดวัสดุที่ใช้ในการก่อสร้างที่ก่อให้เกิดฝุ่นน้อย</p> <p>- โครงการได้ติดตั้ง Mesh Sheet ตลอดความสูงของอาคารที่มีการก่อสร้าง เพื่อป้องกันฝุ่นละอองฟุ้งกระจายไปยังพื้นที่ข้างเคียง พร้อมทั้งให้จัดทำปล่องรองรับเศษวัสดุเพื่อไม่ให้มีฝุ่นกระจายหรือร่วงหล่นออกนอกเขตก่อสร้างเป็นไปตามกฎกระทรวง ฉบับที่ 4 (พ.ศ. 2526) ออกตามความในพระราชบัญญัติควบคุมอาคาร พ.ศ. 2522</p>	<p>-</p> <p>-</p> <p>-</p> <p>-</p>	<p>- ดังภาพที่ 26</p> <p>- ดังภาพที่ 27</p> <p>- ดังภาพที่ 28</p> <p>- ดังภาพที่ 29</p>

ตารางที่ 3.1-1 (ต่อ) สรุปผลการปฏิบัติตามมาตรการป้องกันและแก้ไขผลกระทบสิ่งแวดล้อมโครงการ ดิคอนโด แคมปัส ขอนแก่น (dcondo campus Khonkaen) (ระยะก่อสร้าง) ของบริษัท แสตนลิว จำกัด (มหาชน)

องค์ประกอบทางสิ่งแวดล้อม และคุณค่าต่าง ๆ	มาตรการป้องกันและแก้ไขผลกระทบสิ่งแวดล้อม	รายละเอียดการปฏิบัติตามมาตรการฯ	ปัญหา/อุปสรรค และการแก้ไข	เอกสารอ้างอิง รูปภาพหรือเอกสาร
2.4 คุณภาพอากาศ (ต่อ)	<p>ให้จัดทำปล่องรองรับเศษวัสดุเพื่อไม่ให้มีฝุ่นกระจาย หรือ ร่วงหล่นออกนอกเขตก่อสร้างเป็นไปตามกฎกระทรวง ฉบับ ที่ 4 (พ.ศ. 2526) ออกตามความในพระราชบัญญัติควบคุม อาคาร พ.ศ. 2522</p> <p>3) การเก็บกองทรายในพื้นที่ก่อสร้างต้องเก็บในถังเก็บ หรือ ในกำแพงกัน และฉีดพรมน้ำให้เปียกชื้นเสมอ</p> <p>4) งานก่อสร้างในขั้นตอนที่ต้องทำการเลื่อย เจียร หรือใช้ เชื้อเพลิงในการเชื่อมต่อเหล็ก ต้องดำเนินการในพื้นที่ปิด มิดชิด</p> <p>มาตรการด้านการขนดิน</p> <p>1) การขนส่งดินและวัสดุก่อสร้างอื่น ๆ ให้ดำเนินการในช่วง ระยะเวลากลางวัน โดยขนส่งนอกช่วงเวลาเร่งด่วน และให้ สอดคล้องกับประกาศเจ้าพนักงานจราจร หากมีการขนส่ง ในเวลากลางคืนต้องไม่เกินเวลา 22:00 น. ทั้งนี้ ต้องได้รับ อนุญาตจากเจ้าพนักงานจราจรในแต่กรณี</p>	<p>- โครงการจัดให้มีกระบะเก็บทรายและฉีดพรมน้ำให้เปียก ชื้นเสมอ</p> <p>- โครงการจัดให้มีพื้นที่เลื่อย เจียร ที่ปิดมิดชิด</p> <p>- โครงการได้กำหนดช่วงเวลาการขนส่งวัสดุก่อสร้างที่เข้า- ออกพื้นที่โครงการ โดยกำหนดให้ขนส่งในช่วงเวลา 09.00 - 16.00 น. เพื่อหลีกเลี่ยงช่วงเวลาเร่งด่วน</p>	<p>-</p> <p>-</p> <p>-</p>	<p>- ดังภาพที่ 30</p> <p>- ดังภาพที่ 31</p> <p>- ดังภาพที่ 32</p>

ตารางที่ 3.1-1 (ต่อ) สรุปผลการปฏิบัติตามมาตรการป้องกันและแก้ไขผลกระทบสิ่งแวดล้อมโครงการ ดิคอนโด แคมปัส ขอนแก่น (dcondo campus Khonkaen)

(ระยะก่อสร้าง) ของบริษัท แสตนลิริ จำกัด (มหาชน)

องค์ประกอบทางสิ่งแวดล้อม และคุณค่าต่าง ๆ	มาตรการป้องกันและแก้ไขผลกระทบสิ่งแวดล้อม	รายละเอียดการปฏิบัติตามมาตรการฯ	ปัญหา/อุปสรรค และการแก้ไข	เอกสารอ้างอิง รูปภาพหรือเอกสาร
2.4 คุณภาพอากาศ (ต่อ)	2) จัดให้มีพื้นที่สำหรับล้างทำความสะอาดล้อรถบรรทุก ดินและวัสดุก่อสร้างในพื้นที่โครงการก่อนออกสู่ถนน และมี เจ้าหน้าที่ทำความสะอาดผิวทางถนนทุกครั้งที่พบว่ามี วัสดุร่วงหล่น เพื่อป้องกันฝุ่นละอองฟุ้งกระจาย	- โครงการจัดให้มีสำหรับล้างทำความสะอาดล้อรถบรรทุก ดินและวัสดุก่อสร้างในพื้นที่โครงการก่อนออกสู่ถนน และมี เจ้าหน้าที่ทำความสะอาดผิวทางถนนทุกครั้งที่พบว่ามีวัสดุ ร่วงหล่น เพื่อป้องกันฝุ่นละอองฟุ้งกระจาย	-	- ดังภาพที่ 6 และ ภาพที่ 13-14
2.5 เสียง	3) จัดให้มีพนักงานคอยกวาดเศษดิน ทราช ที่ตกหล่น บริเวณเส้นทางขนส่งวัสดุก่อสร้าง โดยในกรณีที่มีเศษดิน เปื้อยตกหล่นต้องทำความสะอาดโดยใช้น้ำฉีดและกวาด พื้นที่ให้สะอาดโดยทันที พื้นที่ก่อสร้างโครงการ	- โครงการจัดให้มีพนักงานคอยกวาดเศษดิน ทราช ที่ตกหล่น บริเวณเส้นทางขนส่งวัสดุก่อสร้าง	-	- ดังภาพที่ 6
	1) ก่อนเริ่มการก่อสร้างโครงการ ต้องจัดให้มีการเข้าพบ หรือประชุมร่วมกันระหว่างเจ้าของโครงการ ผู้รับเหมาก่อสร้าง และตัวแทนแหล่งที่ได้รับผลกระทบ ใกล้เคียงโครงการ เพื่อแจ้งกิจกรรมการก่อสร้าง ระยะเวลา การก่อสร้าง และมาตรการป้องกันและแก้ไขผลกระทบ ตลอดระยะการก่อสร้าง	- โครงการจัดให้มีเจ้าหน้าที่เข้าพบข้างเคียงเพื่อแจ้งกิจกรรม การก่อสร้าง ระยะเวลาการก่อสร้างในขั้นตอนต่าง ๆ มาตรการป้องกันและแก้ไขผลกระทบในระหว่างการ ก่อสร้าง พร้อมทั้งแจ้งช่องทางการติดต่อสื่อสาร ผู้ประสานงานการรับเรื่องร้องเรียน	-	- ดังภาพที่ 18 และ ภาคผนวกที่ 11



ตารางที่ 3.1-1 (ต่อ) สรุปผลการปฏิบัติตามมาตรการป้องกันและแก้ไขผลกระทบสิ่งแวดล้อมโครงการ ดิคอนโด แคมปัส ขอนแก่น (dcondo campus Khonkaen)

(ระยะก่อสร้าง) ของบริษัท แสตนลิว จำกัด (มหาชน)

องค์ประกอบทางสิ่งแวดล้อม และคุณค่าต่าง ๆ	มาตรการป้องกันและแก้ไขผลกระทบสิ่งแวดล้อม	รายละเอียดการปฏิบัติตามมาตรการฯ	ปัญหา/อุปสรรค และการแก้ไข	เอกสารอ้างอิง รูปภาพหรือเอกสาร
2.5 เสี่ยง (ต่อ)	2) ให้ติดตั้งป้ายแจ้งการก่อสร้างโครงการ มีไม่น้อยกว่า 2.4 × 4.8 เมตร และแสดงรายละเอียดบนป้าย ดังนี้ - ชื่อ ประเภท และขนาดโครงการ ชื่อเจ้าของโครงการ และผู้รับเหมาก่อสร้าง - ระยะเวลาการก่อสร้าง วันเริ่มต้น และวันสิ้นสุดการก่อสร้าง - เบอร์โทรศัพท์ของผู้รับผิดชอบในการควบคุมการก่อสร้างเพื่อให้ผู้ที่อยู่ใกล้เคียงและที่สัญจรผ่านไปมาสามารถติดต่อได้โดยตรงในกรณีที่ได้รับผลกระทบจากการก่อสร้าง	- โครงการจัดให้มีป้ายประชาสัมพันธ์ก่อนการก่อสร้าง และระหว่างการก่อสร้าง โดยระบุชื่อ ประเภท และขนาดโครงการ ชื่อเจ้าของโครงการ และผู้รับเหมาก่อสร้าง พร้อมเบอร์ติดต่อที่สามารถติดต่อได้ 24 ชั่วโมงเพื่อให้ผู้ที่อยู่ใกล้เคียงและที่สัญจรผ่านไปมาสามารถติดต่อได้โดยตรงในกรณีที่ได้รับผลกระทบจากการก่อสร้าง	-	- ดังภาพที่ 1 และ 19
	3) จัดให้มีการติดตามสรุปมาตรการป้องกันและแก้ไขผลกระทบสิ่งแวดล้อมและมาตรการติดตามตรวจสอบผลกระทบสิ่งแวดล้อมตามที่ได้ได้รับความเห็นชอบในรายงานการประเมินผลกระทบสิ่งแวดล้อมของโครงการ (EIA) พร้อมเลขที่หนังสือเห็นชอบฯ บริเวณด้านหน้าโครงการให้เห็นอย่างชัดเจน	- โครงการจัดให้มีป้าย QR Code ตารางสรุปมาตรการป้องกันและแก้ไขผลกระทบสิ่งแวดล้อมและมาตรการติดตามตรวจสอบผลกระทบสิ่งแวดล้อมตามที่ได้ได้รับความเห็นชอบในรายงานการประเมินผลกระทบสิ่งแวดล้อมของโครงการ (EIA) พร้อมเลขที่หนังสือเห็นชอบฯ บริเวณด้านหน้าโครงการให้เห็นอย่างชัดเจน	-	- ดังภาพที่ 2

ตารางที่ 3.1-1 (ต่อ) สรุปผลการปฏิบัติตามมาตรการป้องกันและแก้ไขผลกระทบสิ่งแวดล้อมโครงการ ดิคอนโด แคมปัส ขอนแก่น (dcondo campus Khonkaen)

(ระยะก่อสร้าง) ของบริษัท แสตนลิริ จำกัด (มหาชน)

องค์ประกอบทางสิ่งแวดล้อม และคุณค่าต่าง ๆ	มาตรการป้องกันและแก้ไขผลกระทบสิ่งแวดล้อม	รายละเอียดการปฏิบัติตามมาตรการฯ	ปัญหา/อุปสรรค และการแก้ไข	เอกสารอ้างอิง รูปภาพหรือเอกสาร
2.5 เสียง (ต่อ)	<p>4) ติดตั้งกำแพงกันเสียงประเภทต่าง ๆ ก่อนการก่อสร้างในแต่ละช่วงของกิจกรรมการก่อสร้าง ดังนี้</p> <p>4.1) ช่วงการปรับเตรียมพื้นที่ก่อสร้าง ก่อทำฐานรากและโครงสร้างได้ดิน (การก่อสร้างที่ระดับฐานราก และชั้นที่ 1) : ติดตั้งกำแพงกันเสียงรั้วเมทัลชีทชั่วคราว (Metal Sheet) มีความสูง 6 เมตร หนา 0.64 มิลลิเมตร ค่า Transmission Loss 18 เดซิเบลเอ (หรือเทียบเท่า รวมทั้งวัสดุที่มีประสิทธิภาพในการกันเสียงที่ดีกว่าซึ่งจำหน่ายในท้องตลาด ณ ขณะนั้น) ตามแนวขอบเขตพื้นที่ก่อสร้างโครงการ และจะติดตั้งตลอดไปจนการก่อสร้างแล้วเสร็จ</p> <p>4.2) ช่วงงานโครงสร้างอาคาร งานสถาปัตยกรรม งานตกแต่ง และงานที่ดำเนินการซ้อนทับกัน (การก่อสร้างที่ระดับชั้นที่ 2 ขึ้นไป)</p> <p>- ทิศเหนือและทิศใต้ : ติดตั้งกำแพงกันเสียงรั้วเมทัลชีทชั่วคราว (Metal Sheet) มีความสูง 3 เมตร หนา 0.64 มิลลิเมตร ค่า Transmission Loss 18 เดซิเบลเอ (หรือเทียบเท่า รวมทั้งวัสดุที่มีประสิทธิภาพในการกันเสียงที่ดีกว่าซึ่งจำหน่ายในท้องตลาด ณ ขณะนั้น)</p>	<p>- ขณะที่ทำการสำรวจโครงการอยู่ในช่วงงานโครงสร้าง ทั้งนี้ เมื่ออยู่ในช่วงงานดังกล่าวโครงการได้ปฏิบัติตามมาตรการที่กำหนด</p> <p>- โครงการจัดให้มีกำแพงกันเสียงรั้วเมทัลชีทชั่วคราว (Metal Sheet) มีความสูง 6 เมตรบริเวณโดยรอบพื้นที่โครงการ</p>	-	-
			-	- ดังภาพที่ 3

ตารางที่ 3.1-1 (ต่อ) สรุปผลการปฏิบัติตามมาตรการป้องกันและแก้ไขผลกระทบสิ่งแวดล้อมโครงการ ดิคอนโด แคมปัส ขอนแก่น (dcondo campus Khonkaen) (ระยะก่อสร้าง) ของบริษัท แสตนลิริ จำกัด (มหาชน)

องค์ประกอบทางสิ่งแวดล้อม และคุณค่าต่าง ๆ	มาตรการป้องกันและแก้ไขผลกระทบสิ่งแวดล้อม	รายละเอียดการปฏิบัติตามมาตรการฯ	ปัญหา/อุปสรรค และการแก้ไข	เอกสารอ้างอิง รูปภาพหรือเอกสาร
2.5 เสียง (ต่อ)	<p>- ทิศตะวันออก และทิศตะวันตก : ติดตั้งกำแพงกันเสียง BLOXTEG ประกอบด้วยแผ่นอีพ็อกซีหนา 12 มิลลิเมตร ที่สามารถลดระดับเสียงทะลุผ่าน (Transmission Loss) 48.6 เดซิเบลเอ ความสูง 3 เมตร (หรือวัสดุที่มีค่า Transmission Loss เทียบเท่า หรือวัสดุที่มีประสิทธิภาพในการกันเสียงที่ดีกว่าซึ่งจำหน่ายในท้องตลาด ณ ขณะนั้น) ทั้งนี้ ให้ติดตั้งกำแพงกันเสียงติดขอบอาคารหรือโครงสร้างอาคาร ก่อนก่อสร้างอาคาร ชั้นที่ 2 และให้นำกำแพงกันเสียงออกได้เมื่องานก่อสร้างแล้วเสร็จ เพื่อเข้าไปติดตั้งในชั้นต่อไปจนถึงชั้นหลังคา</p> <p>5) กำหนดช่วงเวลาการก่อสร้างที่มีกิจกรรมที่ก่อให้เกิดเสียงดังรบกวน เช่น กิจกรรมการปรับเตรียมพื้นที่ การทำเสาเข็ม การทำฐานราก งานโครงสร้าง เป็นต้น ให้อยู่ในช่วงเวลา 08.00 – 17.00 น. ระหว่างวันจันทร์ถึงวันเสาร์ ให้หยุดวันอาทิตย์และวันหยุดนักขัตฤกษ์ ในกรณีที่มีความจำเป็นต้องการทำการก่อสร้างเกินเวลา สำหรับกิจกรรมการก่อสร้างที่ต่อเนื่องเป็นครั้งคราว ให้ดำเนินการได้เฉพาะงานคอนกรีตเพื่อทำฐานรากของโครงการ เท่านั้น และไม่เกิน 20.00 น. (ไม่เกิน 3 วัน/สัปดาห์)</p>	<p>- โครงการได้กำหนดช่วงเวลาการก่อสร้างที่มีกิจกรรมที่ก่อให้เกิดเสียงดังรบกวน ให้อยู่ในช่วงเวลา 08.00 – 17.00 น. ระหว่างวันจันทร์ถึงวันศุกร์ วันเสาร์ 09.00-16.00 น. ให้หยุดวันอาทิตย์และวันหยุดนักขัตฤกษ์ ทั้งนี้โครงการยังไม่มีทำการก่อสร้างเกินเวลา หากถึงช่วงงานดังกล่าวโครงการจะปฏิบัติตามมาตรการที่กำหนด</p>	-	- ดังภาพที่ 33

ตารางที่ 3.1-1 (ต่อ) สรุปผลการปฏิบัติตามมาตรการป้องกันและแก้ไขผลกระทบสิ่งแวดล้อมโครงการ ดิคอนโด แคมปัส ขอนแก่น (dcondo campus Khonkaen)

(ระยะก่อสร้าง) ของบริษัท แสตนลิว จำกัด (มหาชน)

องค์ประกอบทางสิ่งแวดล้อม และคุณค่าต่าง ๆ	มาตรการป้องกันและแก้ไขผลกระทบสิ่งแวดล้อม	รายละเอียดการปฏิบัติตามมาตรการฯ	ปัญหา/อุปสรรค และการแก้ไข	เอกสารอ้างอิง รูปภาพหรือเอกสาร
2.5 เสี่ยง (ต่อ)	<p>ทั้งนี้ ต้องขออนุญาตต่อหน่วยงานอนุญาตและแจ้งกำหนดการแก่ผู้พักอาศัยใกล้เคียงทราบล่วงหน้าไม่น้อยกว่า 3 วัน โดยโครงการจะต้องกำชับผู้รับเหมาและคนงานปฏิบัติตามมาตรการที่กำหนดอย่างเคร่งครัด</p> <p>6) วางแผนการขนย้ายวัสดุอุปกรณ์ก่อสร้างขนาดใหญ่ไปยังพื้นที่ก่อสร้างในช่วงที่ผ่านชุมชน โดยใช้ระยะเวลาให้น้อยที่สุด และควรดำเนินการอย่างระมัดระวัง เพื่อความปลอดภัยจากการตกหล่น ซึ่งอาจทำให้เกิดเสียงและความสั่นสะเทือน</p> <p>7) กำหนดให้รถขนส่งวัสดุก่อสร้างของโครงการใช้ความเร็วไม่เกิน 20 กิโลเมตร/ชั่วโมง เมื่อเข้าสู่พื้นที่โครงการ และรถที่วิ่งในเขตชุมชนให้ใช้ความเร็วไม่เกิน 30 กิโลเมตร/ชั่วโมง รวมถึงกำชับคนขับรถบรรทุกที่เข้าออกจากพื้นที่โครงการให้ปฏิบัติตามข้อกำหนดของกฎหมายอย่างเคร่งครัด โดยเฉพาะเรื่องความเร็วและน้ำหนักบรรทุก</p>	<p>- โครงการจัดให้มีเจ้าหน้าที่ความปลอดภัยวางแผนการขนย้ายวัสดุอุปกรณ์ก่อสร้างขนาดใหญ่ไปยังพื้นที่ก่อสร้างในช่วงที่ผ่านชุมชนควรดำเนินการอย่างระมัดระวัง เพื่อความปลอดภัยจากการตกหล่น ซึ่งอาจทำให้เกิดเสียงและความสั่นสะเทือน</p> <p>- โครงการได้กำหนดให้รถขนส่งวัสดุก่อสร้างของโครงการใช้ความเร็วไม่เกิน 20 กิโลเมตร/ชั่วโมง เมื่อเข้าสู่พื้นที่โครงการ และรถที่วิ่งในเขตชุมชนให้ใช้ความเร็วไม่เกิน 30 กิโลเมตร/ชั่วโมง รวมถึงกำชับคนขับรถบรรทุกที่เข้าออกจากพื้นที่โครงการให้ปฏิบัติตามข้อกำหนดของกฎหมายอย่างเคร่งครัด โดยเฉพาะเรื่องความเร็วและน้ำหนักบรรทุก</p>	-	<p>- ดังภาพผนวกที่ 15</p> <p>- ดังภาพที่ 24-25</p>

ตารางที่ 3.1-1 (ต่อ) สรุปผลการปฏิบัติตามมาตรการป้องกันและแก้ไขผลกระทบสิ่งแวดล้อมโครงการ ดิคอนโด แคมปัส ขอนแก่น (dcondo campus Khonkaen)

(ระยะก่อสร้าง) ของบริษัท แสตนลิริ จำกัด (มหาชน)

องค์ประกอบทางสิ่งแวดล้อม และคุณค่าต่าง ๆ	มาตรการป้องกันและแก้ไขผลกระทบสิ่งแวดล้อม	รายละเอียดการปฏิบัติตามมาตรการฯ	ปัญหา/อุปสรรค และการแก้ไข	เอกสารอ้างอิง รูปภาพหรือเอกสาร
2.5 เสี่ยง (ต่อ)	8) กำหนดแผนงาน วิธีการก่อสร้างให้เหมาะสม เลือกใช้วิธีการก่อสร้างที่มีผลกระทบด้านเสียงรบกวนให้น้อยที่สุด เช่น การลดกิจกรรมการตัด เเจาะ เจียร์ หรือไส ที่ทำให้เกิดเสียงดังรบกวน และการตั้งเครื่องกำเนิดไฟฟ้าในห้องปิดที่มีการระบายอากาศที่เหมาะสม เป็นต้น	- โครงการได้จัดให้มีวิศวกรกำหนดแผนงาน วิธีการก่อสร้างให้เหมาะสม เลือกใช้วิธีการก่อสร้างที่มีผลกระทบด้านเสียงรบกวนให้น้อยที่สุด	-	- ดังภาคผนวกที่ 8
	9) จัดพื้นที่เฉพาะการจัดกิจกรรม เช่น การตัด การเจาะ การเจียร์ การไส และอยู่ห่างจากด้านที่ได้รับผลกระทบมากที่สุด โดยบริเวณที่จัดทำในพื้นที่แต่ละชั้นควรติดตั้งแผ่นกันเสียงชั่วคราว ชนิดเคลื่อนย้ายได้ เพื่อป้องกันผลกระทบด้านเสียงรบกวน	- โครงการจัดให้มีพื้นที่เฉพาะสำหรับกิจกรรมการตัด การเจาะ การเจียร์ การไส และอยู่ห่างจากด้านที่ได้รับผลกระทบมากที่สุด	-	- ดังภาพที่ 31
	10) อุปกรณ์และเครื่องจักรกลที่มีการใช้งานเป็นครั้งคราว ต้องดับเครื่องหรือเบາเครื่องลงระหว่างการพัก	- โครงการกำชับให้คนงานให้มีการดับเครื่องขณะที่อยู่ระหว่างพัก	-	- ดังภาพที่ 36
	11) หมั่นตรวจสอบ และซ่อมบำรุงสภาพเครื่องจักรและเครื่องขนตัวอย่างสม่ำเสมอ เพื่อป้องกันการก่อให้เกิดเสียงดัง และความสั่นสะเทือนผิดปกติ	- โครงการจัดให้มีการตรวจสอบ และซ่อมบำรุงสภาพเครื่องจักรและเครื่องขนตัวอย่างสม่ำเสมอ	-	- ดังภาคผนวกที่ 10 และ 14
	12) จัดเวลาสำหรับการก่อสร้างที่ต้องใช้เครื่องจักร/เครื่องขนที่มีเสียงดัง โดยให้ทำงานเหลื่อมเวลากัน ไม่ทำงานพร้อมกัน	- โครงการจัดให้มีวิศวกรคอยควบคุมการใช้งานของเครื่องจักร โดยจัดเวลาให้เหมาะสม ไม่ทำงานพร้อมกัน เพื่อไม่ให้เกิดการส่งเสียงดัง	-	- ดังภาพที่ 37

ตารางที่ 3.1-1 (ต่อ) สรุปผลการปฏิบัติตามมาตรการป้องกันและแก้ไขผลกระทบสิ่งแวดล้อมโครงการ ดิคอนโด แคมปัส ขอนแก่น (dcondo campus Khonkaen)

(ระยะก่อสร้าง) ของบริษัท แสตนลิริ จำกัด (มหาชน)

องค์ประกอบทางสิ่งแวดล้อม และคุณค่าต่าง ๆ	มาตรการป้องกันและแก้ไขผลกระทบสิ่งแวดล้อม	รายละเอียดการปฏิบัติตามมาตรการฯ	ปัญหา/อุปสรรค และการแก้ไข	เอกสารอ้างอิง รูปภาพหรือเอกสาร
2.5 เสียง (ต่อ)	<p>13) จัดให้มีการติดตั้งอุปกรณ์หรือวัสดุดูดซับเสียงต่าง ๆ สำหรับขั้นตอนการทำงาน หรือเครื่องจักร/เครื่องยนต์ที่ก่อให้เกิดเสียงดัง เช่น การติดตั้งแผ่นยางรองใต้ฐานเครื่องจักรที่มีการสั่นสะเทือนมากเพื่อลดแรงกระแทกที่เป็นแหล่งกำเนิดของเสียงรบกวน</p> <p>14) ในการลำเลียงอุปกรณ์หรือวัสดุก่อสร้างให้ใช้ลิฟต์ขนส่งเพื่อป้องกันวัสดุตกหล่นที่จะทำให้เกิดเสียงดังรบกวน</p> <p>บ้านพักคนงาน</p> <p>1) จัดให้มีผู้ควบคุมหรือแต่งตั้งหัวหน้าคนงาน เพื่อดูแลและควบคุมคนงานในบริเวณพื้นที่บ้านพักคนงาน ไม่ให้ส่งเสียงดังรบกวนพื้นที่ชุมชนใกล้เคียง</p> <p>2) ไม่ก่อกองหรือเหยียบคันเร่งรถ ให้เกิดเสียงดังโดยไม่จำเป็นในบริเวณบ้านพักคนงาน</p> <p>3) ไม่ส่งเสียงดัง หรือจัดกิจกรรมที่ก่อให้เกิดเสียงดังรบกวนพื้นที่ชุมชนใกล้เคียง</p>	<p>- โครงการกำชับให้ผู้รับเหมาจัดให้มีการติดตั้งอุปกรณ์หรือวัสดุดูดซับเสียงต่าง ๆ</p> <p>- โครงการไม่ได้ใช้ลิฟต์ขนส่งวัสดุก่อสร้าง ทั้งนี้โครงการกำชับให้คนงานขนย้ายวัสดุก่อสร้างโดยไม่ให้เกิดเสียงน้อยที่สุด ทั้งนี้จัดให้มีเจ้าหน้าที่ความปลอดภัยคอยกำกับดูแล</p> <p>- โครงการจัดให้มีหัวหน้าคนงาน เพื่อดูแลและควบคุมคนงานในบริเวณพื้นที่บ้านพักคนงาน ไม่ให้ส่งเสียงดังรบกวนพื้นที่ชุมชนใกล้เคียง</p> <p>- โครงการจัดให้มีหัวหน้าคนงานกำชับให้คนงานไม่ก่อกองหรือเหยียบคันเร่งรถ ให้เกิดเสียงดังโดยไม่จำเป็นในบริเวณบ้านพักคนงาน</p> <p>- โครงการจัดให้มีหัวหน้าคนงานคอยควบคุมคนงานไม่ให้ส่งเสียงดัง หรือจัดกิจกรรมที่ก่อให้เกิดเสียงดังรบกวนพื้นที่ชุมชนใกล้เคียง</p>	<p>-</p> <p>-</p> <p>-</p> <p>-</p> <p>-</p>	<p>-</p> <p>- ดังภาพผนวกที่ 15</p> <p>- ดังภาพที่ 38</p> <p>- ดังภาพที่ 38</p> <p>- ดังภาพที่ 38</p>

ตารางที่ 3.1-1 (ต่อ) สรุปผลการปฏิบัติตามมาตรการป้องกันและแก้ไขผลกระทบสิ่งแวดล้อมโครงการ ดิคอนโด แคมปัส ขอนแก่น (dcondo campus Khonkaen)

(ระยะก่อสร้าง) ของบริษัท แสตนลิริ จำกัด (มหาชน)

องค์ประกอบทางสิ่งแวดล้อม และคุณค่าต่าง ๆ	มาตรการป้องกันและแก้ไขผลกระทบสิ่งแวดล้อม	รายละเอียดการปฏิบัติตามมาตรการฯ	ปัญหา/อุปสรรค และการแก้ไข	เอกสารอ้างอิง รูปภาพหรือเอกสาร
2.6 ความสัมพันธ์	<p>1) จัดให้มีการประชาสัมพันธ์แจ้งกำหนดการก่อสร้าง ผู้รับผิดชอบ ช่องทางการติดต่อและรับเรื่องร้องเรียน และ มาตรการป้องกันและแก้ไขผลกระทบต่อชุมชนใกล้เคียงล่วงหน้าเป็นระยะเวลาไม่น้อยกว่า 15 วัน พร้อมทั้งจัดทำป้ายประชาสัมพันธ์ติดตั้งบริเวณทางเข้าออกโครงการ มีขนาดอักษรที่มองเห็นได้ชัดเจน</p> <p>2) จัดให้มีการชดเชยความเสียหายจากการดำเนินการของโครงการ โดยจัดให้มีการประกันภัยงานก่อสร้าง เพื่อคุ้มครองแก่ชีวิตและทรัพย์สินต่อบุคคลที่สาม ตามกฎกระทรวงกำหนดอาคารที่ต้องทำประกันภัยความรับผิดชอบต่อตามกฎหมาย พ.ศ. 2564 โดยจำนวนเงินเอาประกันภัย ดังนี้</p> <p>(1) สำหรับกรณีเสียชีวิตหรือทุพพลภาพ จำนวนไม่ต่ำกว่า 100,000 บาทต่อคน และค่ารักษาพยาบาลไม่ต่ำกว่า 100,000 บาทต่อคน รวมกันแล้วไม่ต่ำกว่า 5,000,000 บาทต่อครั้ง</p>	<p>- โครงการจัดให้มีป้ายประชาสัมพันธ์บริเวณด้านหน้าโครงการเพื่อให้ประชาชนบริเวณพื้นที่ก่อสร้างทราบถึงกำหนดการก่อสร้าง พร้อมทั้งจัดให้มีตารางสรุปมาตรการป้องกันและแก้ไขผลกระทบสิ่งแวดล้อมที่โครงการต้องยึดถืออย่างเคร่งครัด ที่มีขนาดตัวอักษรที่มองเห็นได้อย่างชัดเจน</p> <p>- โครงการจัดให้มีการประกันภัยงานก่อสร้าง เพื่อคุ้มครองชีวิต ทรัพย์สินของบุคคลที่สาม ตามกฎกระทรวงกำหนดอาคารที่ต้องทำประกันภัยความรับผิดชอบต่อตามกฎหมาย พ.ศ. 2564 โดยจำนวนเงินเอาประกันภัย</p>	-	<p>- ดังภาพที่ 1 และ 2</p> <p>- ดังภาคผนวกที่ 6</p>

ตารางที่ 3.1-1 (ต่อ) สรุปผลการปฏิบัติตามมาตรการป้องกันและแก้ไขผลกระทบสิ่งแวดล้อมโครงการ ดิคอนโด แคมปัส ขอนแก่น (dcondo campus Khonkaen)

(ระยะก่อสร้าง) ของบริษัท แสตนลิริ จำกัด (มหาชน)

องค์ประกอบทางสิ่งแวดล้อม และคุณค่าต่าง ๆ	มาตรการป้องกันและแก้ไขผลกระทบสิ่งแวดล้อม	รายละเอียดการปฏิบัติตามมาตรการฯ	ปัญหา/อุปสรรค และการแก้ไข	เอกสารอ้างอิง รูปภาพหรือเอกสาร
2.6 ความสัมพันธ์อื่น (ต่อ)	<p>(2) ความเสียหายต่อทรัพย์สิน จำนวนไม่ต่ำกว่า 500,000 บาทต่อครั้ง และแสดงตารางกรมธรรม์ประกันภัยดังกล่าวไว้ในที่เปิดเผยและเห็นได้ง่ายทั้งในพื้นที่ก่อสร้างรวมทั้งบริเวณหน้าโครงการ</p> <p>3) กำหนดช่วงเวลาการก่อสร้างที่มีกิจกรรมที่ก่อให้เกิดเสียงดังรบกวน เช่น กิจกรรมการปรับเตรียมพื้นที่ การทำเสาเข็ม การทำฐานราก งานโครงสร้าง เป็นต้น ให้อยู่ในช่วงเวลา 08.00 – 17.00 น. ระหว่างวันจันทร์ถึงวันเสาร์ ให้หยุดวันอาทิตย์และวันหยุดนักขัตฤกษ์ ในกรณีที่มีความจำเป็นต้องการทำการก่อสร้างเกินเวลา สำหรับกิจกรรมการก่อสร้างที่ต่อเนื่องเป็นครั้งคราว ให้ดำเนินการได้เฉพาะงานคอนกรีตเพื่อทำฐานรากของโครงการ เท่านั้น และไม่เกิน 20.00 น. (ไม่เกิน 3 วัน/สัปดาห์) ทั้งนี้ ต้องขออนุญาตต่อหน่วยงานอนุญาตและแจ้งกำหนดการแก่ผู้พักอาศัยใกล้เคียงทราบล่วงหน้าไม่น้อยกว่า 3 วัน โดยโครงการจะต้องกำชับผู้รับเหมาและคนงานปฏิบัติตามมาตรการที่กำหนดอย่างเคร่งครัด</p>	<p>- โครงการได้กำหนดช่วงเวลาการก่อสร้างที่มีกิจกรรมที่ก่อให้เกิดเสียงดังรบกวน ให้อยู่ในช่วงเวลา 08.00 – 17.00 น. ระหว่างวันจันทร์ถึงวันศุกร์ วันเสาร์ 09.00-16.00 น. ให้หยุดวันอาทิตย์และวันหยุดนักขัตฤกษ์ ทั้งนี้โครงการยังไม่มี การก่อสร้างเกินเวลา หากถึงช่วงงานดังกล่าวโครงการจะปฏิบัติตามมาตรการที่กำหนด</p>	-	- ดังภาพที่ 33



ตารางที่ 3.1-1 (ต่อ) สรุปผลการปฏิบัติตามมาตรการป้องกันและแก้ไขผลกระทบสิ่งแวดล้อมโครงการ ดิคอนโด แคมปัส ขอนแก่น (dcondo campus Khonkaen)

(ระยะก่อสร้าง) ของบริษัท แสตนลิริ จำกัด (มหาชน)

องค์ประกอบทางสิ่งแวดล้อม และคุณค่าต่าง ๆ	มาตรการป้องกันและแก้ไขผลกระทบสิ่งแวดล้อม	รายละเอียดการปฏิบัติตามมาตรการฯ	ปัญหา/อุปสรรค และการแก้ไข	เอกสารอ้างอิง รูปภาพหรือเอกสาร
2.6 ความสัมพันธ์อื่น (ต่อ)	4) ให้ดำเนินการตรวจสอบอาคารในบริเวณข้างเคียงก่อนจะทำการก่อสร้าง โดยผู้ที่ทำการตรวจสอบจะประกอบไปด้วยตัวแทนโครงการ เจ้าของอาคารข้างเคียง และตัวแทนของผู้รับเหมาก่อสร้าง โดยผ่านการยินยอมของเจ้าของอาคารหรือผู้ครอบครอง และในกรณีเจ้าของอาคารหรือผู้ครอบครองไม่ยินยอมให้บันทึกเหตุผลไว้ให้ชัดเจนและเมื่อดำเนินการทำฐานรากเสร็จแล้ว ให้เข้าไปตรวจสอบยังอาคารข้างเคียงซ้ำอีกครั้งเพื่อเปรียบเทียบสภาพก่อนและหลังมีการทำฐานรากว่าแตกต่างไปจากเดิมหรือไม่ หากพบมีความชำรุดเสียหายเกิดขึ้นให้เจรจาตกลงเพื่อทำการซ่อมแซมพร้อมกับตรวจสอบครั้งที่สาม เมื่อดำเนินการก่อสร้างโครงการเสร็จแล้วเพื่อตรวจสอบยืนยันถึงผลกระทบที่เกิดขึ้น หากสามารถเจรจาตกลงกันได้ก็ให้ชดเชยหรือเยียวยาตามที่ทั้งสองฝ่ายเจรจาได้ข้อยุติ แต่ถ้าไม่สามารถเจรจาต่อรองกันได้ ให้เจ้าของโครงการสำรองค่าใช้จ่ายเพื่อการชดเชยหรือเยียวยาความเสียหายให้กับผู้ที่ได้รับผลกระทบไปก่อน โดยไม่ต้องรอผลการพิจารณาของบริษัท	- โครงการจัดให้มีการตรวจสอบอาคารในบริเวณข้างเคียงก่อนจะทำการก่อสร้าง โดยผู้ที่ทำการตรวจสอบจะประกอบไปด้วยตัวแทนโครงการ เจ้าของอาคารข้างเคียง และตัวแทนของผู้รับเหมาก่อสร้าง โดยผ่านการยินยอมของเจ้าของอาคารหรือผู้ครอบครอง และเมื่อดำเนินการก่อสร้างโครงการแล้วเสร็จ เพื่อตรวจสอบยืนยันถึงผลกระทบที่เกิดขึ้น หากสามารถเจรจาตกลงกันได้ก็ให้ชดเชยหรือเยียวยาตามที่ทั้งสองฝ่ายเจรจาได้ข้อยุติ แต่ถ้าไม่สามารถเจรจาต่อรองกันได้ ให้เจ้าของโครงการสำรองค่าใช้จ่ายเพื่อการชดเชยหรือเยียวยาความเสียหายให้กับผู้ที่ได้รับผลกระทบไปก่อน โดยไม่ต้องรอผลการพิจารณาของบริษัท	-	- ดังภาคผนวกที่ 5

ตารางที่ 3.1-1 (ต่อ) สรุปผลการปฏิบัติตามมาตรการป้องกันและแก้ไขผลกระทบสิ่งแวดล้อมโครงการ ดิคอนโด แคมปัส ขอนแก่น (dcondo campus Khonkaen)

(ระยะก่อสร้าง) ของบริษัท แสตนลิริ จำกัด (มหาชน)

องค์ประกอบทางสิ่งแวดล้อม และคุณค่าต่าง ๆ	มาตรการป้องกันและแก้ไขผลกระทบสิ่งแวดล้อม	รายละเอียดการปฏิบัติตามมาตรการฯ	ปัญหา/อุปสรรค และการแก้ไข	เอกสารอ้างอิง รูปภาพหรือเอกสาร
2.6 ความสัมพันธ์ (ต่อ)	<p>รอผลการพิจารณาของบริษัทประกันภัยในอัตราร้อยละ 50 ของค่าความเสียหายที่มีการประเมินในเบื้องต้น และจะต้องเร่งรัดให้บริษัทประกันภัยจ่ายในส่วนที่เหลือโดยเร็วต่อไป</p> <p>5) ควบคุมความสัมพันธ์จากการก่อสร้างโครงการไม่ให้เกินกว่ามาตรฐานกำหนด ตามข้อกำหนดกฎหมายที่มีผลบังคับใช้ในปัจจุบัน</p> <p>6) จัดให้มีวิศวกรผู้ควบคุมงาน เจ้าหน้าที่ความปลอดภัยวิชาชีพ (จป.) จะอยู่ประจำบริเวณพื้นที่ก่อสร้าง ตั้งแต่เริ่มขั้นตอนการก่อสร้าง</p> <p>7) จัดให้มีเจ้าหน้าที่ประสานงาน และช่องทางการติดต่อสื่อสาร ตลอดระยะเวลาการก่อสร้าง เพื่อให้ประชาชนที่ได้รับผลกระทบ สามารถแจ้งเหตุเดือดร้อน หรือผลกระทบที่เกิดขึ้นได้อย่างรวดเร็ว</p> <p>8) ใช้วัสดุป้องกันการสั่นสะเทือนรองไว้ใต้เครื่องจักร เช่น เครื่องขุดเจาะ</p>	<p>- โครงการจัดให้มีเจ้าหน้าที่ความปลอดภัยวิชาชีพ (จป.) คอยควบคุมความสัมพันธ์จากการก่อสร้างโครงการไม่ให้เกินกว่ามาตรฐานกำหนด ตามข้อกำหนดกฎหมายที่มีผลบังคับใช้ในปัจจุบัน</p> <p>- โครงการจัดให้มีวิศวกรผู้ควบคุมงาน และเจ้าหน้าที่ความปลอดภัยวิชาชีพ (จป.) ทั้งนี้จะอยู่ประจำบริเวณพื้นที่ก่อสร้าง ตั้งแต่เริ่มขั้นตอนการก่อสร้าง</p> <p>- โครงการจัดให้มีเจ้าหน้าที่ประสานงาน และช่องทางการติดต่อ สื่อสาร ตลอดระยะเวลาการก่อสร้าง เพื่อให้ประชาชนที่ได้รับผลกระทบ สามารถแจ้งเหตุเดือดร้อน หรือผลกระทบที่เกิดขึ้นได้อย่างรวดเร็ว</p> <p>- ปัจจุบันโครงการอยู่ในช่วงงานโครงสร้าง จึงไม่มีกิจกรรมขุดเจาะ ทั้งนี้เมื่ออยู่ในช่วงงานดังกล่าวโครงการได้ปฏิบัติตามมาตรการที่กำหนด</p>	<p>-</p> <p>-</p> <p>-</p> <p>-</p>	<p>- ดังภาพผนวกที่ 15</p> <p>- ดังภาพผนวกที่ 8 และ 15</p> <p>- ดังภาพผนวกที่ 11</p> <p>- ดังภาพที่ 8</p>

ตารางที่ 3.1-1 (ต่อ) สรุปผลการปฏิบัติตามมาตรการป้องกันและแก้ไขผลกระทบสิ่งแวดล้อมโครงการ ดิคอนโด แคมปัส ขอนแก่น (dcondo campus Khonkaen)

(ระยะก่อสร้าง) ของบริษัท แสตนลิริ จำกัด (มหาชน)

องค์ประกอบทางสิ่งแวดล้อม และคุณค่าต่าง ๆ	มาตรการป้องกันและแก้ไขผลกระทบสิ่งแวดล้อม	รายละเอียดการปฏิบัติตามมาตรการฯ	ปัญหา/อุปสรรค และการแก้ไข	เอกสารอ้างอิง รูปภาพหรือเอกสาร
2.6 ความสัมพันธ์อื่น (ต่อ)	9) ดูแลและบำรุงรักษาเครื่องจักรอย่างสม่ำเสมอ	- โครงการจัดให้มีการดูแลและบำรุงรักษาเครื่องจักรอย่างสม่ำเสมอ	-	- ดังภาพผนวกที่ 10
	10) ควบคุมความเร็วของรถบรรทุกวัสดุอุปกรณ์ก่อสร้างและเครื่องจักรทุกชนิด รวมถึงที่ใช้ในการก่อสร้างให้เป็นไปตามกฎหมาย โดยเมื่อผ่านเข้าสู่พื้นที่ก่อสร้างกำหนดให้ไม่เกิน 20 กิโลเมตร/ชั่วโมง และในเขตชุมชนไม่เกิน 30 กิโลเมตร/ชั่วโมง	- โครงการได้กำชับให้ผู้รับเหมาคอยควบคุมความเร็วของรถบรรทุกขนส่งวัสดุก่อสร้าง รถบรรทุกคอนกรีตผสมเสร็จ และพาหนะอื่นๆ ที่วิ่งในพื้นที่ก่อสร้างไม่ให้เกิน 20 กิโลเมตร/ชั่วโมง และในเขตชุมชนกำหนดให้ไม่เกิน 30 กิโลเมตร/ชั่วโมง พร้อมทั้งติดป้ายจำกัดความเร็วไว้บริเวณพื้นที่โครงการ	-	- ดังภาพที่ 24-25
	11) จัดให้มีการติดตามและแก้ไขผลกระทบสิ่งแวดล้อม และมาตรการติดตามตรวจสอบผลกระทบสิ่งแวดล้อมที่ได้รับความเห็นชอบในรายงานการประเมินผลกระทบสิ่งแวดล้อม (EIA) พร้อมเลขที่หนังสือเห็นชอบฯ บริเวณด้านหน้าโครงการให้เห็นได้อย่างชัดเจน	- โครงการจัดให้มีป้าย QR Code ตารางสรุปมาตรการป้องกันและแก้ไขผลกระทบสิ่งแวดล้อมและมาตรการติดตามตรวจสอบผลกระทบสิ่งแวดล้อมตามที่ได้รับความเห็นชอบในรายงานการประเมินผลกระทบสิ่งแวดล้อมของโครงการ (EIA) พร้อมเลขที่หนังสือเห็นชอบฯ บริเวณด้านหน้าโครงการให้เห็นอย่างชัดเจน	-	- ดังภาพที่ 2
	12) ในระหว่างการก่อสร้างโครงการจะจัดให้มีวิศวกรโยธา/โครงสร้างที่มีคุณสมบัติตามกฎหมายและมีประสบการณ์คุมงานก่อสร้างอาคารขนาดใหญ่ ควบคุมการก่อสร้างอาคารอย่างใกล้ชิดและให้เป็นไปตามมาตรการป้องกันและแก้ไขผลกระทบสิ่งแวดล้อมอย่างเคร่งครัด	- โครงการจัดให้มีวิศวกรที่มีคุณสมบัติตามกฎหมายและมีประสบการณ์คุมงานก่อสร้างอาคารขนาดใหญ่ ควบคุมการก่อสร้างอาคารอย่างใกล้ชิดและให้เป็นไปตามมาตรการป้องกันและแก้ไขผลกระทบสิ่งแวดล้อมอย่างเคร่งครัด	-	- ดังภาพผนวกที่ 8

ตารางที่ 3.1-1 (ต่อ) สรุปผลการปฏิบัติตามมาตรการป้องกันและแก้ไขผลกระทบสิ่งแวดล้อมโครงการ ดิคอนโด แคมปัส ขอนแก่น (dcondo campus Khonkaen)

(ระยะก่อสร้าง) ของบริษัท แสตนลิริ จำกัด (มหาชน)

องค์ประกอบทางสิ่งแวดล้อม และคุณค่าต่าง ๆ	มาตรการป้องกันและแก้ไขผลกระทบสิ่งแวดล้อม	รายละเอียดการปฏิบัติตามมาตรการฯ	ปัญหา/อุปสรรค และการแก้ไข	เอกสารอ้างอิง รูปภาพหรือเอกสาร
2.6 ความสั่นสะเทือน (ต่อ)	<p>13) ในกรณีที่ประเมินระดับความสั่นสะเทือนมากกว่า 2.5 มิลลิเมตรต่อวินาทีให้ดำเนินการ ดังต่อไปนี้</p> <ul style="list-style-type: none"> <li>- ก่อนการทำเสาเข็ม และการก่อสร้างฐานรากที่ทำให้เกิดความสั่นสะเทือน โครงการจะติดต่อประสานงานกับบ้านพักอาศัย และอาคารแวดล้อมที่อยู่ติดกับพื้นที่โครงการ เพื่อแจ้งและอธิบายถึงการทำงานที่อาจก่อให้เกิดความสั่นสะเทือน และแจ้งมาตรการในการลดผลกระทบด้านความสั่นสะเทือน รวมถึงช่องทางการติดต่อในกรณีได้รับผลกระทบด้านความสั่นสะเทือน</li> <li>- เข้าไปชี้แจงถึงระดับผลกระทบ มาตรการป้องกันแก้ไขผลกระทบ และรับฟังความเห็นมากำหนดเป็นมาตรการเพิ่มเติม และทำการตรวจวัดระหว่างดำเนินการ โดยกำหนดจุดตรวจวัดและระยะเวลาที่ชัดเจน และถ้ามีค่าสูงกว่า 4 มิลลิเมตร/วินาที จะหยุดดำเนินการทันทีและแก้ไขปัญหาลงให้เรียบร้อยก่อนจะดำเนินการต่อไป</li> </ul>	<ul style="list-style-type: none"> <li>- โครงการจัดให้มีเจ้าหน้าที่ของโครงการเข้าพบปะบ้านข้างเคียงเพื่อแจ้งแผนงานการก่อสร้าง พร้อมทั้งช่องทางการรับเรื่องร้องเรียน เพื่อแจ้งและอธิบายถึงการทำงานที่อาจก่อให้เกิดความสั่นสะเทือน</li> <li>- โครงการจัดให้มีเจ้าหน้าที่เข้าไปชี้แจงถึงระดับผลกระทบ มาตรการป้องกันแก้ไขผลกระทบ และรับฟังความเห็นมา กำหนดเป็นมาตรการเพิ่มเติม และทำการตรวจวัดระหว่างดำเนินการ โดยกำหนดจุดตรวจวัดและระยะเวลาที่ชัดเจน และถ้ามีค่าสูงกว่า 4 มิลลิเมตร/วินาที จะหยุดดำเนินการทันทีและแก้ไขปัญหาลงให้เรียบร้อยก่อนจะดำเนินการต่อไป</li> </ul>	-	<ul style="list-style-type: none"> <li>- ดังภาพที่ 18</li> <li>- ดังภาพที่ 18</li> </ul>

ตารางที่ 3.1-1 (ต่อ) สรุปผลการปฏิบัติตามมาตรการป้องกันและแก้ไขผลกระทบสิ่งแวดล้อมโครงการ ดิคอนโด แคมปัส ขอนแก่น (dcondo campus Khonkaen)

(ระยะก่อสร้าง) ของบริษัท แสตนลิริ จำกัด (มหาชน)

องค์ประกอบทางสิ่งแวดล้อม และคุณค่าต่าง ๆ	มาตรการป้องกันและแก้ไขผลกระทบสิ่งแวดล้อม	รายละเอียดการปฏิบัติตามมาตรการฯ	ปัญหา/อุปสรรค และการแก้ไข	เอกสารอ้างอิง รูปภาพหรือเอกสาร
2.6 ความสัมพันธ์ (ต่อ)	- จัดให้มีการตรวจวัดความสั่นสะเทือนภายใต้พื้นที่โครงการ ทางด้านทิศตะวันออก ซึ่งเป็นด้านที่มีผลการประเมินด้านความสั่นสะเทือนมากที่สุด	- โครงการจัดให้มีการตรวจวัดความสั่นสะเทือนภายใต้พื้นที่โครงการ ทางด้านทิศตะวันออก ตลอดระยะการก่อสร้างโดยได้ว่าจ้างหน่วยงานกลาง คือ บริษัท เอ็นไวแล็บ จำกัด เป็น Third party ในการตรวจวัดและรายงานผลการตรวจวัดทั้งนี้ในรอบระหว่างเดือนมกราคม-มิถุนายน 2568 พบว่าผลการตรวจวัดมีค่าอยู่ในเกณฑ์มาตรฐานที่กำหนด	- -	- ดังภาพผนวกที่ 26
2.7 อุทกวิทยาน้ำผิวดินและคุณภาพน้ำผิวดิน	1) กำหนดให้บริษัทผู้รับเหมาก่อสร้าง ประสานงานกับการประปาส่วนภูมิภาค สาขาขอนแก่น (ชั้นพิเศษ) ในการขอรับบริการน้ำประปาชั่วคราวในช่วงก่อสร้าง โดยผู้รับเหมาก่อสร้างต้องติดตั้งมิเตอร์รับน้ำ และระบบท่อประปาเชื่อมต่อกับท่อประปาของการประปาส่วนภูมิภาค เข้าสู่ถังเก็บน้ำในพื้นที่ก่อสร้าง 2) กำหนดให้บริษัทผู้รับเหมาก่อสร้างต้องจัดให้มีถังสำรองน้ำใช้ติดตั้งในพื้นที่ก่อสร้างและบ้านพักคนงานมีความจุไม่น้อยกว่า 12.5 และ 50 ลูกบาศก์เมตร ตามลำดับ ซึ่งสำรองน้ำใช้ได้ไม่น้อยกว่า 1 วัน	- โครงการกำหนดให้ผู้รับเหมาผู้รับเหมาก่อสร้าง ประสานงานกับการประปาส่วนภูมิภาค สาขาขอนแก่น (ชั้นพิเศษ) ในการขอรับบริการน้ำประปาชั่วคราวในช่วงก่อสร้าง โดยผู้รับเหมาก่อสร้างต้องติดตั้งมิเตอร์รับน้ำ และระบบท่อประปาเชื่อมต่อกับท่อประปาของการประปาส่วนภูมิภาค เข้าสู่ถังเก็บน้ำในพื้นที่ก่อสร้าง - โครงการจัดให้มีถังสำรองน้ำใช้ในพื้นที่ก่อสร้างและบ้านพักคนงาน	- -	- ดังภาพผนวกที่ 16  - ดังภาพที่ 34 และ 39

ตารางที่ 3.1-1 (ต่อ) สรุปผลการปฏิบัติตามมาตรการป้องกันและแก้ไขผลกระทบสิ่งแวดล้อมโครงการ ดิคอนโด แคมปัส ขอนแก่น (dcondo campus Khonkaen)

(ระยะก่อสร้าง) ของบริษัท แสตนลิริ จำกัด (มหาชน)

องค์ประกอบทางสิ่งแวดล้อม และคุณค่าต่าง ๆ	มาตรการป้องกันและแก้ไขผลกระทบสิ่งแวดล้อม	รายละเอียดการปฏิบัติตามมาตรการฯ	ปัญหา/อุปสรรค และการแก้ไข	เอกสารอ้างอิง รูปภาพหรือเอกสาร
2.7 อุทกวิทยาน้ำผิวดินและ คุณภาพน้ำผิวดิน (ต่อ)	3) กำหนดให้บริษัทผู้รับเหมาก่อสร้างต้องจัดให้มีมาตรการ รณรงค์ให้คนงานใช้น้ำอย่างประหยัด	- โครงการกำหนดให้บริษัทผู้รับเหมาก่อสร้างต้องจัดให้มี มาตรการรณรงค์ให้คนงานใช้น้ำอย่างประหยัดโดย ประชาสัมพันธ์ผ่านกิจกรรม Morning Talk พร้อมทั้งติดป้าย ประหยัดน้ำไว้ภายในพื้นที่โครงการ	-	- ดังภาพที่ 40 - 41
	4) กำหนดให้บริษัทผู้รับเหมาก่อสร้างต้องเลือกใช้และ ติดตั้งเครื่องสุขภัณฑ์แบบประหยัดน้ำ	- โครงการกำหนดให้บริษัทผู้รับเหมาก่อสร้างต้องเลือกใช้ และติดตั้งเครื่องสุขภัณฑ์แบบประหยัดน้ำ	-	- ดังภาพที่ 42
3. ทรัพยากรชีวภาพ 3.1 ทรัพยากรชีวภาพในน้ำ	1) จัดให้มีระบบบำบัดน้ำเสียสำเร็จรูปชั่วคราว โดยเป็น ระบบบ่อเกรอะ – กรองไร้อากาศ ที่มีความสามารถรองรับ น้ำเสียจากพื้นที่ก่อสร้าง และบ้านพักคนงานได้ ไม่น้อยกว่า 12.5 และ 50 ลูกบาศก์เมตร/วันข ตามลำดับ และมี ประสิทธิภาพในการบำบัดน้ำทิ้งได้ตามมาตรฐานน้ำทิ้ง	- โครงการจัดให้มีระบบบำบัดน้ำเสียสำเร็จรูปชั่วคราวมี ความสามารถรองรับน้ำเสียจากพื้นที่ก่อสร้าง และบ้านพัก คนงานได้	-	- ดังภาพที่ 43
	2) ให้มีการบำรุงรักษาระบบบำบัดน้ำเสียให้มีประสิทธิภาพ ในการทำงานที่ดีอยู่เสมอ	- โครงการจัดให้มีเจ้าหน้าที่บำรุงรักษาระบบบำบัดน้ำเสียให้มี ประสิทธิภาพในการทำงานที่ดีอยู่เสมอ	-	-
	3) กำชับคนงานก่อสร้างไม่ให้ทิ้งขยะหรือเศษวัสดุก่อสร้าง ลงสู่แหล่งน้ำสาธารณะ	- โครงการกำชับคนงานก่อสร้างไม่ให้ทิ้งขยะหรือเศษวัสดุ ก่อสร้างลงสู่แหล่งน้ำสาธารณะ ผ่านกิจกรรม Morning Talk พร้อมทั้งติดป้ายประชาสัมพันธ์ห้ามทิ้งขยะลงสู่แหล่งน้ำ สาธารณะ	-	- ดังภาพที่ 40 และ 44

ตารางที่ 3.1-1 (ต่อ) สรุปผลการปฏิบัติตามมาตรการป้องกันและแก้ไขผลกระทบสิ่งแวดล้อมโครงการ ดิคอนโด แคมปัส ขอนแก่น (dcondo campus Khonkaen)

(ระยะก่อสร้าง) ของบริษัท แสตนลิริ จำกัด (มหาชน)

องค์ประกอบทางสิ่งแวดล้อม และคุณค่าต่าง ๆ	มาตรการป้องกันและแก้ไขผลกระทบสิ่งแวดล้อม	รายละเอียดการปฏิบัติตามมาตรการฯ	ปัญหา/อุปสรรค และการแก้ไข	เอกสารอ้างอิง รูปภาพหรือเอกสาร
4. คุณภาพการใช้ประโยชน์ ของมนุษย์ 4.1 การใช้น้ำ	พื้นที่ก่อสร้างโครงการและบ้านพักคนงาน 1) กำหนดให้บริษัทผู้รับเหมาก่อสร้าง ประสานงานกับการ ประปาส่วนภูมิภาค สาขาขอนแก่น (ชั้นพิเศษ) ในการ ขอรับการบริการน้ำประปาชั่วคราวในช่วงก่อสร้าง โดย ผู้รับเหมาก่อสร้างต้องติดตั้งมิเตอร์รับน้ำและระบบท่อ ประปาเชื่อมต่อกับท่อประปาของการประปาส่วนภูมิภาค เข้าสู่ถังเก็บน้ำในพื้นที่ก่อสร้าง 2) กำหนดให้บริษัทผู้รับเหมาก่อสร้างต้องจัดให้มีถังน้ำ สำรองน้ำ ใช้ติดตั้งในพื้นที่ก่อสร้างและบ้านพักคนงานมี ความจุไม่น้อยกว่า 12.5 และ 50 ลูกบาศก์เมตร ตามลำดับ ซึ่งสำรองน้ำใช้ได้ไม่น้อยกว่า 1 วัน 3) กำหนดให้บริษัทผู้รับเหมาก่อสร้างต้องจัดให้มีมาตรการ การรณรงค์ให้คนงานใช้น้ำอย่างประหยัด	- โครงการกำหนดให้ผู้รับเหมาก่อสร้าง ประสานงานกับการประปาส่วนภูมิภาค สาขาขอนแก่น (ชั้น พิเศษ) ในการขอรับการบริการน้ำประปาชั่วคราวในช่วงก่อสร้าง โดยผู้รับเหมาก่อสร้างต้องติดตั้งมิเตอร์รับน้ำ และระบบท่อ ประปาเชื่อมต่อกับท่อประปาของการประปาส่วนภูมิภาค เข้า สู่ถังเก็บน้ำในพื้นที่ก่อสร้าง - โครงการจัดให้มีถังสำรองน้ำใช้ในพื้นที่ก่อสร้างและ บ้านพักคนงาน -โครงการกำหนดให้บริษัทผู้รับเหมาก่อสร้างต้องจัดให้มี มาตรการรณรงค์ให้คนงานใช้น้ำอย่างประหยัด โดย ประชาสัมพันธ์ผ่านกิจกรรม Morning Talk พร้อมทั้งติดป้าย ประหยัดน้ำไว้ภายในพื้นที่โครงการ	-  -  -	- ดังภาพผนวกที่ 16  - ดังภาพที่ 34 และ 39  - ดังภาพที่ 40 - 41

ตารางที่ 3.1-1 (ต่อ) สรุปผลการปฏิบัติตามมาตรการป้องกันและแก้ไขผลกระทบสิ่งแวดล้อมโครงการ ดิคอนโด แคมปัส ขอนแก่น (dcondo campus Khonkaen)

(ระยะก่อสร้าง) ของบริษัท แสตนลิริ จำกัด (มหาชน)

องค์ประกอบทางสิ่งแวดล้อม และคุณค่าต่าง ๆ	มาตรการป้องกันและแก้ไขผลกระทบสิ่งแวดล้อม	รายละเอียดการปฏิบัติตามมาตรการฯ	ปัญหา/อุปสรรค และการแก้ไข	เอกสารอ้างอิง รูปภาพหรือเอกสาร
4.1 การใช้น้ำ (ต่อ)	4) กำหนดให้บริษัทรับเหมาก่อสร้างต้องเลือกใช้และติดตั้งเครื่องสุขภัณฑ์แบบประหยัด 5) กำหนดให้บริษัทผู้รับเหมาก่อสร้างต้องจัดให้มีการตรวจสอบระบบน้ำประปา ดูจุดรั่วซึม หากพบให้รีบดำเนินการแก้ไขโดยด่วน	- โครงการกำหนดให้บริษัทผู้รับเหมาก่อสร้างต้องเลือกใช้และติดตั้งเครื่องสุขภัณฑ์แบบประหยัดน้ำ - โครงการกำหนดให้บริษัทผู้รับเหมาก่อสร้างต้องจัดให้มีการตรวจสอบระบบน้ำประปา ดูจุดรั่วซึม หากพบจะรีบดำเนินการแก้ไขโดยด่วน	- -	- ดังภาพที่ 42 -
4.2 การบำบัดน้ำเสียและสิ่ง ปฏิกูล	พื้นที่ก่อสร้างโครงการและบ้านพักคนงาน 1) จัดให้มีห้องส้วมแยกชาย – หญิง สำหรับคนงานก่อสร้างให้มีจำนวนที่สอดคล้องตามกฎหมายกระทรวงฉบับที่ 63 พ.ศ. 2551 ออกตามความในพระราชบัญญัติควบคุมอาคาร พ.ศ. 2522 2) จัดให้มีระบบบำบัดน้ำเสียสำเร็จรูปชั่วคราว โดยเป็นระบบบ่อเกรอะ – กรองไร้อากาศ ที่มีความสามารถรองรับน้ำเสียจากพื้นที่ก่อสร้าง และบ้านพักคนงานได้ไม่น้อยกว่า 12.5 และ 50 ลูกบาศก์เมตร/วันข ตามลำดับ และมีประสิทธิภาพในการบำบัดน้ำทิ้งได้ตามมาตรฐานน้ำทิ้ง	- โครงการจัดให้มีจัดให้มีห้องส้วมแยกชาย – หญิง สำหรับคนงานก่อสร้าง - โครงการจัดให้มีระบบบำบัดน้ำเสียสำเร็จรูปชั่วคราวมีความสามารถรองรับน้ำเสียจากพื้นที่ก่อสร้าง และบ้านพักคนงานได้	- -	- ดังภาพที่ 45 - ดังภาพที่ 43



ตารางที่ 3.1-1 (ต่อ) สรุปผลการปฏิบัติตามมาตรการป้องกันและแก้ไขผลกระทบสิ่งแวดล้อมโครงการ ดิคอนโด แคมปัส ขอนแก่น (dcondo campus Khonkaen)

(ระยะก่อสร้าง) ของบริษัท แสตนลิริ จำกัด (มหาชน)

องค์ประกอบทางสิ่งแวดล้อมและคุณค่าต่าง ๆ	มาตรการป้องกันและแก้ไขผลกระทบสิ่งแวดล้อม	รายละเอียดการปฏิบัติตามมาตรการฯ	ปัญหา/อุปสรรคและการแก้ไข	เอกสารอ้างอิงรูปภาพหรือเอกสาร
4.2 การบำบัดน้ำเสียและสิ่งปฏิกูล (ต่อ)	3) มีการตรวจสอบ บำรุงรักษาระบบบำบัดน้ำเสียให้มีประสิทธิภาพในการบำบัดน้ำทิ้งตามมาตรฐานที่เกี่ยวข้อง  4) ให้มีการติดตามตรวจสอบคุณภาพน้ำทิ้งจากระบบบำบัดน้ำเสียสำเร็จรูปเดือนละ 1 ครั้ง ตลอดระยะเวลาการก่อสร้าง โดยมีรายละเอียดตามมาตรการติดตามตรวจสอบผลกระทบสิ่งแวดล้อม โดยถ้าพบว่าคุณภาพน้ำทิ้งไม่ได้มาตรฐานคุณภาพน้ำทิ้งที่เกี่ยวข้อง ต้องจัดให้มีการตรวจสอบแก้ไข และปรับปรุงระบบบำบัดน้ำเสียสำเร็จรูปให้มีประสิทธิภาพคืออยู่เสมอ	- โครงการจัดให้มีหัวหน้างานตรวจสอบ บำรุงรักษาระบบบำบัดน้ำเสียให้มีประสิทธิภาพในการบำบัดน้ำทิ้งตามมาตรฐานที่เกี่ยวข้อง  - โครงการจัดให้มีการติดตามตรวจสอบคุณภาพน้ำทิ้งจากระบบบำบัดน้ำเสียสำเร็จรูปเดือนละ 1 ครั้ง ตลอดระยะเวลาการก่อสร้างโดยได้จ้างหน่วยงานกลาง คือ บริษัท เอ็นไวแล็บ จำกัด เป็น Third party ในการตรวจวัดและรายงานผลการตรวจวัด ทั้งนี้ในรอบระหว่างเดือนมกราคม-มิถุนายน 2568 พบว่าผลการตรวจวัดมีค่าอยู่ในเกณฑ์มาตรฐานที่กำหนด	-  -	- ดังภาพที่ 38  - ดังภาคผนวกที่ 26
4.3 การระบายน้ำและการป้องกันน้ำท่วม	1) จัดให้มีรางระบายน้ำคอนกรีตกว้างขนาด 1.25 เมตร ลึก 0.4 เมตร ล้อมรอบพื้นที่ก่อสร้าง  2) จัดสร้างบ่อพักน้ำหรือบ่อดักตะกอนดิน เพื่อดักเศษตะกอนดินให้จมตัวก่อนสูบออกสู่ระบบระบายน้ำสาธารณะ  3) จัดให้มีพื้นที่กองเศษวัสดุก่อสร้างอย่างเป็นระเบียบ มีผ้าใบปกคลุมอย่างมิดชิด และควรอยู่ห่างจากท่อระบายน้ำชั่วคราวของโครงการ	- โครงการจัดให้มีรางระบายน้ำชั่วคราวล้อมรอบพื้นที่โครงการ  - โครงการจัดให้มีบ่อพักน้ำหรือบ่อดักตะกอนดิน เพื่อดักเศษตะกอนดินให้จมตัวก่อนสูบออกสู่ระบบระบายน้ำสาธารณะ  - โครงการจัดให้มีพื้นที่กองเศษวัสดุก่อสร้างอย่างเป็นระเบียบ มีผ้าใบปกคลุมอย่างมิดชิด และอยู่ห่างจากรางระบายน้ำชั่วคราวของโครงการ	-  -  -	- ดังภาพที่ 9  - ดังภาพที่ 10  - ดังภาพที่ 7

ตารางที่ 3.1-1 (ต่อ) สรุปผลการปฏิบัติตามมาตรการป้องกันและแก้ไขผลกระทบสิ่งแวดล้อมโครงการ ดิคอนโด แคมปัส ขอนแก่น (dcondo campus Khonkaen)

(ระยะก่อสร้าง) ของบริษัท แสตนลิริ จำกัด (มหาชน)

องค์ประกอบทางสิ่งแวดล้อม และคุณค่าต่าง ๆ	มาตรการป้องกันและแก้ไขผลกระทบสิ่งแวดล้อม	รายละเอียดการปฏิบัติตามมาตรการฯ	ปัญหา/อุปสรรค และการแก้ไข	เอกสารอ้างอิง รูปภาพหรือเอกสาร
4.3 การระบายน้ำและการ ป้องกันน้ำท่วม (ต่อ)	4) ให้มีการทำความสะอาดร่องระบายน้ำชั่วคราวและบ่อดักตะกอนดินทุกสัปดาห์ เพื่อป้องกันการอุดตันและการสะสมตัวของดินตะกอน รวมถึงการประสานกับเทศบาลนครขอนแก่นเพื่อลอกตะกอนดินทรายที่อาจตกค้างในท่อระบายน้ำบนถนนสาธารณะ ก่อนก่อสร้าง ระหว่างก่อสร้าง และเมื่อการก่อสร้างแล้วเสร็จ  5) กำชับให้คนงานทิ้งมูลฝอย/เศษวัสดุในภาชนะที่จัดเตรียมไว้ ห้ามทิ้งลงท่อระบายน้ำชั่วคราวของโครงการ และจัดให้มีการเก็บวัสดุก่อสร้างทำความสะอาดพื้นที่ก่อสร้าง อย่างน้อยสัปดาห์ละครั้ง	- โครงการจัดให้มีพนักงานทำความสะอาดร่องระบายน้ำชั่วคราวและบ่อดักตะกอนดินทุกสัปดาห์ เพื่อป้องกันการอุดตันและการสะสมตัวของดินตะกอน ทั้งนี้อยู่ระหว่างประสานงานกับเทศบาลนครขอนแก่นเพื่อลอกตะกอนดินทรายที่อาจตกค้างในท่อระบายน้ำบนถนนสาธารณะ  - โครงการกำชับให้คนงานทิ้งมูลฝอย/เศษวัสดุในภาชนะที่จัดเตรียมไว้ ห้ามทิ้งลงท่อระบายน้ำชั่วคราวของโครงการ และจัดให้มีการเก็บวัสดุก่อสร้างทำความสะอาดพื้นที่ก่อสร้าง ผ่านกิจกรรม Morning Talk พร้อมทั้งติดป้ายห้ามทิ้งขยะลงแหล่งน้ำสาธารณะ และป้ายทิ้งขยะให้ถูกที่ไว้บริเวณที่เห็นได้อย่างชัดเจน	-  -	- ดังภาพที่ 10-12  - ดังภาพที่ 44 และ 46
4.4 การจัดการมูลฝอย	พื้นที่ก่อสร้างโครงการและบ้านพักคนงาน  1) จัดให้มีการคัดแยกประเภทมูลฝอยเป็นมูลฝอยเปียก มูลฝอยแห้ง มูลฝอยรีไซเคิล มูลฝอยอันตราย และมูลฝอยประเภทหน้ากากอนามัย/ชุดตรวจ ATK ใช้แล้ว ก่อนส่งให้เทศบาลนครขอนแก่นมารับไปกำจัด โดยจัดเตรียมถังรองรับสีต่าง ๆ ให้เพียงพอกับปริมาณมูลฝอย	- โครงการจัดให้มีการคัดแยกประเภทมูลฝอยเป็นมูลฝอยเปียก มูลฝอยแห้ง มูลฝอยรีไซเคิล มูลฝอยอันตราย และมูลฝอยประเภทหน้ากากอนามัย/ชุดตรวจ ATK ใช้แล้ว ก่อนส่งให้เทศบาลนครขอนแก่นมารับไปกำจัด โดยจัดเตรียมถังรองรับสีต่าง ๆ ให้เพียงพอกับปริมาณมูลฝอย	-	- ดังภาพที่ 47-48

ตารางที่ 3.1-1 (ต่อ) สรุปผลการปฏิบัติตามมาตรการป้องกันและแก้ไขผลกระทบสิ่งแวดล้อมโครงการ ดิคอนโด แคมปัส ขอนแก่น (dcondo campus Khonkaen)

(ระยะก่อสร้าง) ของบริษัท แสตนลิริ จำกัด (มหาชน)

องค์ประกอบทางสิ่งแวดล้อม และคุณค่าต่าง ๆ	มาตรการป้องกันและแก้ไขผลกระทบสิ่งแวดล้อม	รายละเอียดการปฏิบัติตามมาตรการฯ	ปัญหา/อุปสรรค และการแก้ไข	เอกสารอ้างอิง รูปภาพหรือเอกสาร
4.4 การจัดการมูลฝอย (ต่อ)	<p>2) จัดหาถังรองรับมูลฝอยแห้งทั่วไป ขนาด 240 ลิตร จำนวน 1 ถัง ถังรองรับมูลฝอยเปียก ขนาด 240 ลิตร จำนวน 2 ถัง ถังรองรับมูลฝอยรีไซเคิล ขนาด 240 ลิตร จำนวน 5 ถัง และถังรองรับมูลฝอยอันตราย และถังรองรับมูลฝอยประเภทน้ำกากาอนามัย/ชุดตรวจATK ใช้แล้ว ขนาด 120 ลิตร จำนวนอย่างละ 1 ถัง ตั้งไว้บริเวณที่พักรับรองของสำนักงานควบคุมการก่อสร้าง เพื่อป้องกันไม่ให้ทิ้งขยะเคลื่อนกลาด และควบคุมให้คนงานทิ้งขยะในภาชนะรองรับที่ได้จัดเตรียมไว้</p> <p>3) เศษวัสดุก่อสร้างจะต้องแยกเก็บรวบรวมกองไว้เป็นสัดส่วนภายในพื้นที่ก่อสร้างและหลังจากก่อสร้างเสร็จแล้วต้องทำการเก็บขนเศษวัสดุก่อสร้างออกจากบริเวณพื้นที่โครงการให้เรียบร้อยโดยนำไปกำจัดด้วยวิธีการ ดังนี้</p> <p>- วัสดุที่สามารถนำกลับมาใช้ใหม่ได้ ได้แก่ ไม้แบบ เหล็ก กระเบื้องต่าง ๆ ซึ่งถ้าเป็นวัสดุที่ไม่ชำรุดกำหนดให้ผู้รับเหมาก่อสร้างนำกลับมาใช้ใหม่</p>	<p>- โครงการจัดให้มีถังรองรับมูลฝอยแยกประเภท ตั้งไว้บริเวณที่พักรับรองของสำนักงานควบคุมการก่อสร้าง เพื่อป้องกันไม่ให้ทิ้งขยะเคลื่อนกลาด และควบคุมให้คนงานทิ้งขยะในภาชนะรองรับที่ได้จัดเตรียมไว้</p> <p>- โครงการจัดให้มีคนงานแยกเศษวัสดุก่อสร้างไว้เป็นสัดส่วนภายในพื้นที่ก่อสร้าง ทั้งนี้หากดำเนินการก่อสร้างแล้วเสร็จโครงการจะปฏิบัติตามมาตรการดังกล่าว</p>	<p>-</p> <p>-</p>	<p>- ดังภาพที่ 47</p> <p>-</p>

ตารางที่ 3.1-1 (ต่อ) สรุปผลการปฏิบัติตามมาตรการป้องกันและแก้ไขผลกระทบสิ่งแวดล้อมโครงการ ดิคอนโด แคมปัส ขอนแก่น (dcondo campus Khonkaen)

(ระยะก่อสร้าง) ของบริษัท แสตนลิริ จำกัด (มหาชน)

องค์ประกอบทางสิ่งแวดล้อม และคุณค่าต่าง ๆ	มาตรการป้องกันและแก้ไขผลกระทบสิ่งแวดล้อม	รายละเอียดการปฏิบัติตามมาตรการฯ	ปัญหา/อุปสรรค และการแก้ไข	เอกสารอ้างอิง รูปภาพหรือเอกสาร
4.4 การจัดการมูลฝอย (ต่อ)	<p>- วัสดุประเภทคอนกรีตหรือเศษอิฐ หรือวัสดุก่อสร้างที่ต้องทำลาย มีสภาพชำรุดหรือไม่สามารถนำกลับมาใช้ใหม่ได้ ให้ผู้รับเหมานำส่งไปกำจัดที่หน่วยงานที่ได้รับอนุญาตให้กำจัด หรือบริษัทผู้รับเหมาอื่น ๆ ที่ขึ้นทะเบียนกับกรมโรงงานอุตสาหกรรมเป็นประเภท รง.105 หรือ 106 เพื่อมารับไปกำจัด โดยปฏิบัติตามเงื่อนไขของบริษัทฯ อย่างเคร่งครัด</p> <p>4) ของเสียอันตรายที่เกิดขึ้น กำหนดให้นำส่งผู้รับเหมาที่รับกำจัดของเสียอันตราย ที่ขึ้นทะเบียนกับกรมโรงงานอุตสาหกรรม</p> <p>5) ตรวจสอบถังรองรับมูลฝอยให้อยู่ในสภาพดีอยู่เสมอ หากพบชำรุดให้เปลี่ยนถังใบใหม่ทันที</p> <p>6) จัดให้มีเจ้าหน้าที่สำหรับนำขยะบรรจุถุงดำหนา ในกรณีที่เป็นมูลฝอยอันตรายให้บรรจุถุงสีแดง มัดปากให้เรียบร้อย ส่งต่อรถเก็บขนมูลฝอยตามเวลาที่เทศบาลนครขอนแก่นกำหนด</p>	<p>- โครงการจะกำชับให้ผู้รับเหมาปฏิบัติตามมาตรการที่กำหนด</p> <p>- โครงการจัดให้มีพนักงานตรวจสอบถังรองรับมูลฝอยให้อยู่ในสภาพดีอยู่เสมอ หากพบชำรุดให้เปลี่ยนถังใบใหม่ทันที</p> <p>- โครงการจัดให้เจ้าหน้าที่นำขยะบรรจุถุงดำหนา ในกรณีที่เป็นมูลฝอยอันตรายให้บรรจุถุงสีแดง มัดปากให้เรียบร้อย ส่งต่อรถเก็บขนมูลฝอยตามเวลาที่เทศบาลนครขอนแก่นกำหนด</p>	<p>-</p> <p>-</p> <p>-</p>	<p>-</p> <p>- ดัชนีภาพที่ 47</p> <p>- ดัชนีภาพที่ 48 และ ภาคผนวกที่ 17</p>

ตารางที่ 3.1-1 (ต่อ) สรุปผลการปฏิบัติตามมาตรการป้องกันและแก้ไขผลกระทบสิ่งแวดล้อมโครงการ ดิคอนโด แคมปัส ขอนแก่น (dcondo campus Khonkaen)

(ระยะก่อสร้าง) ของบริษัท แสตนลิริ จำกัด (มหาชน)

องค์ประกอบทางสิ่งแวดล้อม และคุณค่าต่าง ๆ	มาตรการป้องกันและแก้ไขผลกระทบสิ่งแวดล้อม	รายละเอียดการปฏิบัติตามมาตรการฯ	ปัญหา/อุปสรรค และการแก้ไข	เอกสารอ้างอิง รูปภาพหรือเอกสาร
4.4 การจัดการมูลฝอย (ต่อ)	7) จัดให้มีเจ้าหน้าที่ดูแลเรื่องความสะอาดและความเป็นระเบียบเรียบร้อยภายในพื้นที่ก่อสร้างโครงการอยู่เสมอ	- โครงการจัดให้มีเจ้าหน้าที่ดูแลเรื่องความสะอาดและความเป็นระเบียบเรียบร้อยภายในพื้นที่ก่อสร้างโครงการอยู่เสมอ	-	- ดังภาพที่ 8
4.5 การใช้ไฟฟ้าและการอนุรักษ์พลังงาน	1) กำชับให้คนงานใช้ไฟฟ้าอย่างประหยัด	- โครงการ) กำชับให้คนงานใช้ไฟฟ้าอย่างประหยัด ผ่านกิจกรรม Morning Talk พร้อมทั้งจัดให้มีป้ายใช้ไฟฟ้าอย่างประหยัดติดไว้ภายในพื้นที่โครงการ	-	- ดังภาพที่ 49
	2) เลือกใช้อุปกรณ์และหลอดไฟแบบประหยัดพลังงานประเภท LED	- โครงการเลือกใช้อุปกรณ์และหลอดไฟแบบประหยัดพลังงาน ประเภท LED	-	- ดังภาพที่ 50
	3) ติดตั้งอุปกรณ์ และระบบจ่ายไฟฟ้าโครงการ ให้เป็นไปตามแบบที่เสนอในรายงานฯ และมีความถูกต้องตามมาตรฐาน	- โครงการจัดให้มีการติดตั้งอุปกรณ์ และระบบจ่ายไฟฟ้าโครงการ ให้เป็นไปตามแบบที่เสนอในรายงานฯ และมีความถูกต้องตามมาตรฐาน	-	- ดังภาพที่ 51
	4) จัดให้มีออกแบบอาคารให้สอดคล้องตามกฎหมายกำหนดประเภท หรือขนาดของอาคารและมาตรฐานหลักเกณฑ์ และวิธีในการออกแบบ อาคารเพื่อการอนุรักษ์พลังงาน พ.ศ. 2563	- โครงการจัดให้มีการออกแบบอาคารให้สอดคล้องตามกฎหมายกำหนดประเภท หรือขนาดของอาคารและมาตรฐาน หลักเกณฑ์ และวิธีในการออกแบบ อาคารเพื่อการอนุรักษ์พลังงาน พ.ศ. 2563	-	-

ตารางที่ 3.1-1 (ต่อ) สรุปผลการปฏิบัติตามมาตรการป้องกันและแก้ไขผลกระทบสิ่งแวดล้อมโครงการ ดิคอนโด แคมปัส ขอนแก่น (dcondo campus Khonkaen)

(ระยะก่อสร้าง) ของบริษัท แสตนลิริ จำกัด (มหาชน)

องค์ประกอบทางสิ่งแวดล้อม และคุณค่าต่าง ๆ	มาตรการป้องกันและแก้ไขผลกระทบสิ่งแวดล้อม	รายละเอียดการปฏิบัติตามมาตรการฯ	ปัญหา/อุปสรรค และการแก้ไข	เอกสารอ้างอิง รูปภาพหรือเอกสาร
4.6 การจราจร	<p>1) จัดให้มีการประชาสัมพันธ์แจ้งกำหนดการก่อสร้าง ผู้รับผิดชอบ ช่างเทคนิคติดต่อกลับและรับเรื่องร้องเรียน และมาตรการป้องกันและแก้ไขผลกระทบต่อชุมชน ใกล้เคียงล่วงหน้าเป็นระยะเวลาไม่น้อยกว่า 15 วัน พร้อมทั้งจัดทำป้ายประชาสัมพันธ์ติดตั้งบริเวณทางเข้าออกโครงการ มีขนาดอักษรที่มองเห็นได้ชัดเจน</p> <p>2) กำหนดเวลาขนส่งวัสดุอุปกรณ์ก่อสร้าง โดยกรณีใช้รถบรรทุก 6 ล้อ ในช่วงเวลา 09.00 – 16.00 น. และรถบรรทุก 10 ล้อขึ้นไปในช่วงเวลา 10.00 – 15.00 น. ส่วนการขนส่งคนงานและเจ้าหน้าที่เข้าสู่พื้นที่ก่อสร้างจะดำเนินการก่อนเวลา 07.00 น. และออกจากพื้นที่ก่อสร้างหลังเวลา 19.00 น. ซึ่งอยู่นอกเวลาเร่งด่วนสอดคล้องกับกฎจราจร ทั้งนี้ หยุดการขนส่งในช่วงวันอาทิตย์ และวันหยุดนักขัตฤกษ์</p> <p>3) ห้ามรถบรรทุกขนส่งวัสดุก่อสร้าง พาหนะของผู้รับเหมา พนักงาน และเจ้าหน้าที่ของโครงการหรือผู้ที่มีส่วนเกี่ยวข้องกับโครงการ จอดคอยริมถนนอดุลยาราม ต้องเข้าไปจอดในพื้นที่โครงการทั้งหมด โดยผู้รับเหมาต้องบริหารจัดการพื้นที่ก่อสร้างให้รองรับยานพาหนะที่เกี่ยวข้องกับการ</p>	<p>- โครงการจัดให้มีป้ายประชาสัมพันธ์บริเวณด้านหน้าโครงการเพื่อให้ประชาชนบริเวณพื้นที่ก่อสร้างทราบถึงกำหนดการก่อสร้าง พร้อมทั้งจัดให้มีตารางสรุปมาตรการป้องกันและแก้ไขผลกระทบสิ่งแวดล้อมที่โครงการต้องยึดถืออย่างเคร่งครัด ที่มีขนาดตัวอักษรที่มองเห็นได้อย่างชัดเจน</p> <p>- โครงการกำหนดให้มีช่วงเวลาในการขนส่งวัสดุอุปกรณ์ก่อสร้าง โดยกำหนดให้มีช่วงเวลาตั้งแต่ 09.00-16.00 น. ในวันจันทร์-วันศุกร์ และเวลา 09.00-16.00 น. วันเสาร์ ทั้งนี้ หยุดการขนส่งในช่วงวันอาทิตย์ และวันหยุดนักขัตฤกษ์</p> <p>- โครงการกำชับให้ผู้รับเหมาควบคุมรถบรรทุกขนส่งวัสดุก่อสร้าง พาหนะของผู้รับเหมา พนักงาน และเจ้าหน้าที่ของโครงการหรือผู้ที่มีส่วนเกี่ยวข้องกับโครงการ ห้ามจอดริมถนนอดุลยาราม พร้อมทั้งติดป้ายไว้บริเวณรั้วริมถนนที่สามารถมองเห็นได้อย่างชัดเจน และจัดให้มีพื้นที่จอดรถภายใน</p>	<p>-</p> <p>-</p> <p>-</p>	<p>- ดังภาพที่ 1 และ 2</p> <p>- ดังภาพที่ 32</p> <p>- ดังภาพที่ 52-53</p>

ตารางที่ 3.1-1 (ต่อ) สรุปผลการปฏิบัติตามมาตรการป้องกันและแก้ไขผลกระทบสิ่งแวดล้อมโครงการ ดิคอนโด แคมปัส ขอนแก่น (dcondo campus Khonkaen)

(ระยะก่อสร้าง) ของบริษัท แสตนลิริ จำกัด (มหาชน)

องค์ประกอบทางสิ่งแวดล้อม และคุณค่าต่าง ๆ	มาตรการป้องกันและแก้ไขผลกระทบสิ่งแวดล้อม	รายละเอียดการปฏิบัติตามมาตรการฯ	ปัญหา/อุปสรรค และการแก้ไข	เอกสารอ้างอิง รูปภาพหรือเอกสาร
4.6 การจราจร (ต่อ)	<p>ก่อสร้างให้เพียงพอ สำหรับรถบรรทุกคอนกรีตผสมเสร็จที่ จะต้องจอดคอยเพื่อเข้ามาเทคอนกรีตในพื้นที่ก่อสร้างนั้น ให้จัดหาพื้นที่จอดคอยที่เหมาะสมและไม่สร้างความ เดือดร้อนให้ผู้ใช้เส้นทางโดยให้เจ้าหน้าที่ควบคุมการ ก่อสร้างประสานงานกับรถบรรทุกคอนกรีตผสมเสร็จให้เข้า มาในพื้นที่โครงการเมื่อถึงเวลาที่กำหนด และเมื่อเสร็จงาน เทคอนกรีตแล้วให้รีบกลับออกจากพื้นที่โครงการ โดยห้าม จอดคอยอยู่ในพื้นที่หรือบริเวณโดยรอบพื้นที่โครงการ</p> <p>4) จัดเตรียมสถานที่สำหรับกองวัสดุก่อสร้างไม่ให้ล้นออกมา นอกพื้นที่โครงการ</p> <p>5) จัดเตรียมพื้นที่สำหรับงานขนย้ายวัสดุก่อสร้าง และพื้นที่ สำหรับจอดรถบรรทุกภายในโครงการโดยไม่ให้อุดล้ำเข้า ไปในผิวการจราจรของถนนอศุขาราม และถนนสาธารณะ อื่น ใกล้เคียง</p> <p>6) จัดเตรียมจุดล้างล้อรถบรรทุกทุกหนักในหน่วยงานเพื่อ ป้องกันไม่ให้มีฝุ่น หิน ดิน และเศษวัสดุ กระเด็นร่วงหล่น บนผิวการจราจรของถนนภายนอกโครงการ</p>	<p>พื้นที่โครงการ ให้เพียงพอต่อรถที่เข้ามาในพื้นที่โครงการ</p> <p>- โครงการจัดให้มีพื้นที่สำหรับกองวัสดุก่อสร้างไม่ให้ล้น ออกมานอกพื้นที่โครงการ</p> <p>- โครงการจัดให้มีพื้นที่สำหรับงานขนย้ายวัสดุก่อสร้าง และ พื้นที่สำหรับจอดรถบรรทุกภายในโครงการโดยไม่ให้อุด ล้ำเข้าไปในผิวการจราจรของถนนอศุขาราม และถนน สาธารณะอื่น ใกล้เคียง</p> <p>- โครงการจัดให้มีพื้นที่ล้างทำความสะอาดล้อรถบรรทุกเพื่อ ป้องกันไม่ให้มีฝุ่น หิน ดิน และเศษวัสดุ กระเด็นร่วงหล่น บนผิวการจราจรของถนนภายนอกโครงการ</p>	<p>-</p> <p>-</p> <p>-</p>	<p>- ดังภาพที่ 7 และ ภาพผนวกที่ 9</p> <p>- ดังภาพที่ 53</p> <p>- ดังภาพที่ 13</p>

ตารางที่ 3.1-1 (ต่อ) สรุปผลการปฏิบัติตามมาตรการป้องกันและแก้ไขผลกระทบสิ่งแวดล้อมโครงการ ดิคอนโด แคมปัส ขอนแก่น (dcondo campus Khonkaen)

(ระยะก่อสร้าง) ของบริษัท แสตนลิริ จำกัด (มหาชน)

องค์ประกอบทางสิ่งแวดล้อม และคุณค่าต่าง ๆ	มาตรการป้องกันและแก้ไขผลกระทบสิ่งแวดล้อม	รายละเอียดการปฏิบัติตามมาตรการฯ	ปัญหา/อุปสรรค และการแก้ไข	เอกสารอ้างอิง รูปภาพหรือเอกสาร
4.6 การจราจร (ต่อ)	7) จัดเตรียมผ้าใบคลุมหลังกระบะของรถบรรทุก ทุกคันที่ เข้าออกโครงการเพื่อป้องกันฝุ่น หิน ดิน และเศษวัสดุ กระเด็นร่วงหล่นบนผิวการจราจรของถนนภายนอก โครงการ เพื่อความปลอดภัย และหากมีเศษวัสดุหรือดินของ รถขนส่งหล่นบนนอกพื้นที่โครงการจะจัดเจ้าหน้าที่คอยเก็บ กวาดทำความสะอาดให้เรียบร้อย	- โครงการจัดให้มีผ้าใบคลุมหลังกระบะของรถบรรทุก ทุก คันที่เข้าออกโครงการเพื่อป้องกันฝุ่น หิน ดิน และเศษวัสดุ กระเด็นร่วงหล่นบนผิวการจราจรของถนนภายนอก โครงการ เพื่อความปลอดภัย พร้อมทั้งจัดให้มีเจ้าหน้าที่คอย เก็บกวาดทำความสะอาดบริเวณทางเข้าออกให้เรียบร้อย	-	- ดังภาพที่ 6 และ 15
	8) จัดเตรียมป้ายสัญญาณจราจร และป้ายเตือนขณะทำงาน ติดไว้ในจุดที่มองเห็นได้อย่างปลอดภัย ทั้งในพื้นที่ก่อสร้าง และนอกพื้นที่ก่อสร้าง รวมถึงบริเวณทางเข้าออกโครงการ เพื่อให้ชุมชน และผู้สัญจรผ่านไปมาบริเวณหน้าทางเข้าออก โครงการ ได้เห็นและมีความระมัดระวังมากยิ่งขึ้น	-โครงการจัดให้มีป้ายสัญญาณและป้ายเตือนขณะทำงานติดไว้ ในจุดที่มองเห็นได้อย่างปลอดภัย ทั้งในพื้นที่ก่อสร้าง และ นอกพื้นที่ก่อสร้าง รวมถึงบริเวณทางเข้าออกโครงการ เพื่อให้ชุมชน และผู้สัญจรผ่านไปมาบริเวณหน้าทางเข้าออก โครงการ ได้เห็นและมีความระมัดระวังมากยิ่งขึ้น	-	- ดังภาพที่ 24-25 และภาพที่ 54-55
	9) รถขนส่งวัสดุก่อสร้างของโครงการจะจัดให้มีการติดแผ่น ป้ายสะท้อนแสงและธงสีบริเวณท้ายรถเพื่อให้ผู้ขับขี่ ขบวนบนถนน สังเกตเห็นรถดังกล่าวได้อย่างชัดเจนเพื่อ ป้องกันการเฉี่ยวชน	- โครงการกำหนดให้รถขนส่งวัสดุก่อสร้างของโครงการจะ จัดให้มีการติดแผ่นป้ายสะท้อนแสงและธงสีบริเวณท้ายรถ เพื่อให้ผู้ขับขี่ขบวนบนถนน สังเกตเห็นรถดังกล่าวได้ อย่างชัดเจนเพื่อป้องกันการเฉี่ยวชน	-	- ดังภาพที่ 56



ตารางที่ 3.1-1 (ต่อ) สรุปผลการปฏิบัติตามมาตรการป้องกันและแก้ไขผลกระทบสิ่งแวดล้อมโครงการ ดิคอนโด แคมปัส ขอนแก่น (dcondo campus Khonkaen)

(ระยะก่อสร้าง) ของบริษัท แสตนลิริ จำกัด (มหาชน)

องค์ประกอบทางสิ่งแวดล้อม และคุณค่าต่าง ๆ	มาตรการป้องกันและแก้ไขผลกระทบสิ่งแวดล้อม	รายละเอียดการปฏิบัติตามมาตรการฯ	ปัญหา/อุปสรรค และการแก้ไข	เอกสารอ้างอิง รูปภาพหรือเอกสาร
4.6 การจราจร (ต่อ)	<p>10) กำหนดให้รถยนต์ส่งวัสดุอุปกรณ์ของโครงการใช้ความเร็วไม่เกิน 20 กิโลเมตร/ชั่วโมง เมื่อเข้าสู่พื้นที่โครงการ และรถที่วางในเขตชุมชนให้ใช้ความเร็วไม่เกิน 30 กิโลเมตร/ชั่วโมง รวมถึงห้ามขับรถยนต์ที่เข้าออกพื้นที่โครงการให้ปฏิบัติตามข้อกำหนดของกฎหมายอย่างเคร่งครัด โดยเฉพาะเรื่องความเร็วและน้ำหนักบรรทุก</p> <p>11) หากติดปัญหาเรื่องของรถยนต์ที่จอดกีดขวางที่ทางแยกหรือเส้นทางเข้า-ออกโครงการซึ่งอาจเป็นอุปสรรคต่อการขนส่งเข้าออกโครงการและจะก่อให้เกิดปัญหาด้านการจราจร ภายนอกพื้นที่โครงการทางโครงการจะรีบประสานงานกับเจ้าหน้าที่ที่รับผิดชอบ ให้เข้ามาดูแลกวดขันเกี่ยวกับปัญหาดังกล่าว รวมถึงจะแจ้งชุมชนรอบข้างให้ทราบก่อนล่วงหน้าที่จะมีการขนส่งในช่วงการก่อสร้างโครงการ</p>	<p>- โครงการได้กำชับให้ผู้รับเหมาคอยควบคุมความเร็วของรถบรรทุกขนส่งวัสดุก่อสร้าง ที่วิ่งในพื้นที่ก่อสร้างไม่เกิน 20 กิโลเมตร/ชั่วโมง และในเขตชุมชนกำหนดให้ไม่เกิน 30 กิโลเมตร/ชั่วโมง พร้อมทั้งติดป้ายจำกัดความเร็วไว้บริเวณพื้นที่โครงการ</p> <p>- หากติดปัญหาเรื่องของรถยนต์ที่จอดกีดขวางที่ทางแยกหรือเส้นทางเข้า-ออกโครงการซึ่งอาจเป็นอุปสรรคต่อการขนส่งและก่อให้เกิดปัญหาด้านการจราจร ภายนอกพื้นที่โครงการทางโครงการจะรีบประสานงานกับเจ้าหน้าที่ที่รับผิดชอบ ให้เข้ามาดูแลกวดขันเกี่ยวกับปัญหาดังกล่าว รวมถึงจะแจ้งชุมชนรอบข้างให้ทราบก่อนล่วงหน้าที่จะมีการขนส่งในช่วงการก่อสร้างโครงการ ทั้งนี้โครงการจัดให้มีเจ้าหน้าที่ความปลอดภัยคอยอำนวยความสะดวกบริเวณด้านหน้าโครงการ</p>	-	-
			-	- ดังภาพที่ 57

ตารางที่ 3.1-1 (ต่อ) สรุปผลการปฏิบัติตามมาตรการป้องกันและแก้ไขผลกระทบสิ่งแวดล้อมโครงการ ดิคอนโด แคมปัส ขอนแก่น (dcondo campus Khonkaen)

(ระยะก่อสร้าง) ของบริษัท แสตนลิริ จำกัด (มหาชน)

องค์ประกอบทางสิ่งแวดล้อม และคุณค่าต่าง ๆ	มาตรการป้องกันและแก้ไขผลกระทบสิ่งแวดล้อม	รายละเอียดการปฏิบัติตามมาตรการฯ	ปัญหา/อุปสรรค และการแก้ไข	เอกสารอ้างอิง รูปภาพหรือเอกสาร
4.6 การจราจร (ต่อ)	12) รถบรรทุกของบริษัทผู้รับเหมาก่อสร้างทุกคันจะต้องมี รายชื่อของบริษัท และเบอร์โทรศัพท์ติดต่อบริเวณด้านข้างหรือ ด้านหลังของรถ เพื่อให้ผู้ที่ได้รับผลกระทบจากรถของ โครงการสามารถติดต่อได้สะดวก กำหนดมาตรการควบคุม การขนส่งของรถบรรทุกเข้า – ออกหน่วยงาน โดยจะมีการ วางแผนให้รถขนส่งทยอยเข้าสู่พื้นที่โครงการ โดยไม่ให้ รถบรรทุกเข้าออกพื้นที่โครงการพร้อม ๆ กันหลายคัน เพื่อ ป้องกันไม่ให้เกิดการจราจรติดขัดในขณะลำเลียงวัสดุและ อุปกรณ์การก่อสร้าง	- โครงการอยู่ระหว่างจัดให้มีรายชื่อของบริษัท และเบอร์ โทรศัพท์ติดต่อบริเวณด้านข้างของรถบรรทุก ทั้งนี้โครงการจัด ให้มีเจ้าหน้าที่ความปลอดภัยวางแผนให้รถขนส่งทยอยเข้าสู่ พื้นที่โครงการ โดยไม่ให้รถบรรทุกเข้าออกพื้นที่โครงการ พร้อม ๆ กันหลายคัน เพื่อป้องกันไม่ให้เกิดการจราจร ติดขัดในขณะลำเลียงวัสดุและอุปกรณ์การก่อสร้าง	-	- ดังภาพผนวกที่ 15
	13) กำหนดมาตรการควบคุมการขนส่งของรถบรรทุกเข้าออก หน่วยงาน โดยจะมีการวางแผนให้รถขนส่งทยอยเข้าสู่พื้นที่ โครงการ โดยไม่ให้รถบรรทุกเข้า – ออกพื้นที่โครงการ พร้อม ๆ กันหลายคันเพื่อป้องกันไม่ให้เกิดการจราจร ติดขัดในขณะลำเลียงวัสดุและอุปกรณ์ก่อสร้าง	- โครงการอยู่ระหว่างกำหนดมาตรการควบคุมการขนส่งของ รถบรรทุกเข้าออกหน่วยงาน ทั้งนี้โครงการจัดให้มีการ วางแผนให้รถขนส่งทยอยเข้าสู่พื้นที่โครงการ โดยไม่ให้ รถบรรทุกเข้า – ออกพื้นที่โครงการพร้อม ๆ กันหลายคัน เพื่อป้องกันไม่ให้เกิดการจราจรติดขัดในขณะลำเลียงวัสดุและ อุปกรณ์ก่อสร้าง	-	-
	14) จัดเส้นทางเดินรถที่เหมาะสมสำหรับรถบรรทุกส่งวัสดุ ก่อสร้าง โดยพยายามหลีกเลี่ยงเส้นทางที่กระทบต่อ การจราจร	- โครงการจัดเส้นทางเดินรถที่เหมาะสมสำหรับรถบรรทุก ส่งวัสดุก่อสร้าง โดยพยายามหลีกเลี่ยงเส้นทางที่กระทบต่อ การจราจร	-	-

ตารางที่ 3.1-1 (ต่อ) สรุปผลการปฏิบัติตามมาตรการป้องกันและแก้ไขผลกระทบสิ่งแวดล้อมโครงการ ดิคอนโด แคมปัส ขอนแก่น (dcondo campus Khonkaen)

(ระยะก่อสร้าง) ของบริษัท แสตนลิริ จำกัด (มหาชน)

องค์ประกอบทางสิ่งแวดล้อม และคุณค่าต่าง ๆ	มาตรการป้องกันและแก้ไขผลกระทบสิ่งแวดล้อม	รายละเอียดการปฏิบัติตามมาตรการฯ	ปัญหา/อุปสรรค และการแก้ไข	เอกสารอ้างอิง รูปภาพหรือเอกสาร
4.6 การจราจร (ต่อ)	15) จัดให้มีเจ้าหน้าที่รักษาความปลอดภัยคอยอำนวยความสะดวกให้กับรถที่จะเข้าหรือออกจากโครงการ ให้สามารถเข้า – ออกโครงการได้โดยสะดวกและปลอดภัย ไม่กีดขวางการจราจรบนถนนอศุขาราม บริเวณใกล้เคียงโครงการ โดยให้ความสำคัญกับรถยนต์ที่สัญจรบนถนนสาธารณะเป็นหลัก	- โครงการจัดให้มีเจ้าหน้าที่รักษาความปลอดภัยคอยอำนวยความสะดวกให้กับรถที่จะเข้าหรือออกจากโครงการ	-	- ดังภาพที่ 57
	16) จัดให้มีเจ้าหน้าที่ควบคุมและอำนวยความสะดวกบริเวณทางเข้า – ออกพื้นที่ก่อสร้างเพื่อป้องกันการจราจรติดขัด บริเวณถนนด้านหน้าโครงการ และเพื่อความปลอดภัยของผู้ใช้เส้นทาง และให้พนักงานติดตั้งป้ายไฟ หรือสัญลักษณ์เตือน พร้อมทั้งมีพนักงานให้สัญญาณแก่ประชาชน บริเวณด้านหน้าโครงการ ในขณะที่มีรถบรรทุกเลี้ยวเข้า – ออกจากโครงการ	-- โครงการจัดให้มีเจ้าหน้าที่ควบคุมและอำนวยความสะดวกบริเวณทางเข้า – ออกพื้นที่ก่อสร้างเพื่อป้องกันการจราจรติดขัดบริเวณถนนด้านหน้าโครงการ และเพื่อความปลอดภัยของผู้ใช้เส้นทาง พร้อมทั้งจัดให้มีสัญญาณไฟกระพริบ และป้ายเขตพื้นที่ก่อสร้างบริเวณด้านหน้าโครงการ	-	- ดังภาพที่ 57-59
	17) กำหนดให้รถบรรทุกที่ใช้ขนส่งดิน และวัสดุก่อสร้างต่าง ๆ ต้องมีผ้าใบปิดคลุมอย่างมิดชิด	- โครงการกำชับให้รถบรรทุกที่ใช้ขนส่งดิน และวัสดุก่อสร้างต่าง ๆ ต้องมีผ้าใบปิดคลุมอย่างมิดชิด	-	- ดังภาพที่ 15

ตารางที่ 3.1-1 (ต่อ) สรุปผลการปฏิบัติตามมาตรการป้องกันและแก้ไขผลกระทบสิ่งแวดล้อมโครงการ ดิคอนโด แคมปัส ขอนแก่น (dcondo campus Khonkaen)

(ระยะก่อสร้าง) ของบริษัท แสตนลิริ จำกัด (มหาชน)

องค์ประกอบทางสิ่งแวดล้อม และคุณค่าต่าง ๆ	มาตรการป้องกันและแก้ไขผลกระทบสิ่งแวดล้อม	รายละเอียดการปฏิบัติตามมาตรการฯ	ปัญหา/อุปสรรค และการแก้ไข	เอกสารอ้างอิง รูปภาพหรือเอกสาร
4.7 การใช้ที่ดิน	<p>1) ควบคุมให้กิจกรรมการก่อสร้างโครงการอยู่ภายในขอบเขตพื้นที่โครงการ เว้นแต่การคมนาคมขนส่ง ไม่มีการกองวัสดุออกนอกเขตที่ดินโครงการ</p> <p>2) รักษาสภาพรั้วชั่วคราวของโครงการตลอดระยะเวลาก่อสร้าง หากมีการชำรุดให้รีบซ่อมแซมทันที</p> <p>3) เมื่อมีการก่อสร้างแล้วเสร็จ ให้รื้อถอนอาคารชั่วคราวที่เกี่ยวข้องกับการก่อสร้าง และแนวรั้วชั่วคราวออกทั้งหมด ไม่ทิ้งวัสดุอุปกรณ์เหลือค้างไว้ในพื้นที่</p>	<p>- โครงการจัดให้มีวิศวกรควบคุมให้กิจกรรมการก่อสร้างโครงการอยู่ภายในขอบเขตพื้นที่โครงการ ไม่มีการกองวัสดุออกนอกเขตที่ดินโครงการ</p> <p>- โครงการจัดให้มีเจ้าหน้าที่คอยรักษาสภาพรั้วชั่วคราวตลอดระยะเวลาก่อสร้าง หากมีการชำรุดให้รีบซ่อมแซมทันที</p> <p>- ขณะที่ทำการสำรวจโครงการอยู่ในช่วงงานก่อสร้าง ทั้งนี้หากถึงช่วงงานดังกล่าวโครงการจะปฏิบัติตามมาตรการที่กำหนด</p>	<p>-</p> <p>-</p> <p>-</p>	<p>- ดังภาพที่ 37 และภาคผนวกที่ 8-9</p> <p>-</p> <p>- ดังภาพที่ 8</p>
5. คุณค่าต่อคุณภาพชีวิต 5.1 การมีส่วนร่วมของประชาชน	<p>1) จัดให้มีการประชาสัมพันธ์ในหน่วยงานต่าง ๆ และประชาชนที่อาศัยอยู่โดยรอบพื้นที่โครงการ ตลอดจนประชาชนที่ใช้เส้นทางสัญจรผ่านไป – มา บริเวณถนนอดุลยารามรับทราบถึงการก่อสร้างโครงการ เส้นทางขนส่งวัสดุก่อสร้าง ระยะเวลาการก่อสร้าง มาตรการป้องกันและแก้ไขผลกระทบสิ่งแวดล้อมที่โครงการ ต้องยึดถืออย่างเคร่งครัด พร้อมทั้งจัดทำเป็นป้ายประกาศติดตั้งบริเวณริมถนนอดุลยาราม ให้มีขนาดตัวอักษรที่มองเห็นได้อย่างชัดเจน</p>	<p>- โครงการจัดให้มีเจ้าหน้าที่ของโครงการเข้าประชาสัมพันธ์ในหน่วยงานต่างๆ และประชาชนที่อาศัยอยู่โดยรอบพื้นที่โครงการ ตลอดจนประชาชนที่ใช้เส้นทางสัญจรผ่านไป – มา บริเวณถนนอดุลยารามรับทราบถึงการก่อสร้างโครงการ เส้นทางขนส่งวัสดุก่อสร้าง ระยะเวลาการก่อสร้าง มาตรการป้องกันและแก้ไขผลกระทบสิ่งแวดล้อมที่โครงการ พร้อมทั้งจัดให้มีป้ายประชาสัมพันธ์ บริเวณด้านหน้าโครงการ ที่มีขนาดตัวอักษรที่มองเห็นได้อย่างชัดเจน</p>	-	- ดังภาพที่ 1

ตารางที่ 3.1-1 (ต่อ) สรุปผลการปฏิบัติตามมาตรการป้องกันและแก้ไขผลกระทบสิ่งแวดล้อมโครงการ ดิคอนโด แคมปัส ขอนแก่น (dcondo campus Khonkaen)

(ระยะก่อสร้าง) ของบริษัท แสตนลิริ จำกัด (มหาชน)

องค์ประกอบทางสิ่งแวดล้อม และคุณค่าต่าง ๆ	มาตรการป้องกันและแก้ไขผลกระทบสิ่งแวดล้อม	รายละเอียดการปฏิบัติตามมาตรการฯ	ปัญหา/อุปสรรค และการแก้ไข	เอกสารอ้างอิง รูปภาพหรือเอกสาร
5.1 การมีส่วนร่วมของ ประชาชน	2) จัดการประชุมระหว่างผู้ก่อสร้างกับผู้ที่ได้รับผลกระทบเพื่อวางแผนแนวทางการติดต่อสื่อสาร รวมทั้งกำหนดแผนงานและถ่ายรูปติดพื้นที่โครงการก่อนเริ่มการก่อสร้าง	- โครงการจัดให้มีการประชุมระหว่างผู้ก่อสร้างกับผู้ที่ได้รับผลกระทบเพื่อวางแผนแนวทางการติดต่อสื่อสาร พร้อมจัดให้มีการถ่ายรูปติดพื้นที่โครงการก่อนเริ่มการก่อสร้าง	-	-
	3) จัดตั้งคณะทำงานเพื่อแก้ไขปัญหาจากการพัฒนาโครงการในช่วงเวลาก่อสร้าง	- โครงการอยู่ระหว่างจัดตั้งคณะทำงานเพื่อแก้ไขปัญหาจากการพัฒนาโครงการในช่วงเวลาก่อสร้าง ทั้งนี้หากดำเนินการแล้วเสร็จจะรายงานผลปฏิบัติการในรายงานฉบับถัดไป	-	-
	4) ให้ประชาสัมพันธ์ ผลการตรวจวัดคุณภาพสิ่งแวดล้อมให้แก่ชุมชนที่อยู่ใกล้เคียงทราบตลอดช่วงการก่อสร้างโครงการ	- โครงการจัดให้มีป้ายผลการตรวจวัดคุณภาพสิ่งแวดล้อม ติดไว้บริเวณด้านหน้าโครงการ เพื่อประชาสัมพันธ์ให้แก่ผู้คนที่สัญจรผ่านไปผ่านมาได้เห็น	-	- ดังภาพที่ 60
	5) จัดให้มีกล่องรับร้องเรียน หรือช่องทางการรับเรื่องร้องเรียน เช่น ไลน์ (Line) และโทรศัพท์ เพื่อให้ประชาชนที่ได้รับผลกระทบสามารถแจ้งเหตุเดือดร้อน หรือผลกระทบที่เกิดขึ้นได้อย่างรวดเร็ว และให้โครงการรับทราบปัญหาความเดือดร้อน และผลกระทบที่ได้รับจากการก่อสร้างของโครงการ	- โครงการจัดให้มีกล่องรับร้องเรียน และช่องทางการรับเรื่องร้องเรียน โดยติดชื่อพร้อมเบอร์โทร ที่สามารถติดต่อได้ บริเวณด้านหน้าโครงการ เพื่อให้ประชาชนที่ได้รับผลกระทบสามารถแจ้งเหตุเดือดร้อน หรือผลกระทบที่เกิดขึ้นได้อย่างรวดเร็ว	-	- ดังภาพที่ 19-20

ตารางที่ 3.1-1 (ต่อ) สรุปผลการปฏิบัติตามมาตรการป้องกันและแก้ไขผลกระทบสิ่งแวดล้อมโครงการ ดิคอนโด แคมปัส ขอนแก่น (dcondo campus Khonkaen)

(ระยะก่อสร้าง) ของบริษัท แสตนลิริ จำกัด (มหาชน)

องค์ประกอบทางสิ่งแวดล้อม และคุณค่าต่าง ๆ	มาตรการป้องกันและแก้ไขผลกระทบสิ่งแวดล้อม	รายละเอียดการปฏิบัติตามมาตรการฯ	ปัญหา/อุปสรรค และการแก้ไข	เอกสารอ้างอิง รูปภาพหรือเอกสาร
5.1 การมีส่วนร่วมของ ประชาชน (ต่อ)	6) ทำป้ายขนาดไม่น้อยกว่า $2.4 \times 4.8$ เมตร โดยแสดงชื่อ ประเภท และขนาดของโครงการ เจ้าของโครงการ บริษัท รับเหมาก่อสร้าง ระยะเวลาที่ใช้ในการก่อสร้างพร้อมระบุ ชื่อ และเบอร์โทรศัพท์ของผู้รับผิดชอบในการควบคุมการ ก่อสร้าง และเลขที่หนังสือเห็นชอบพร้อมทั้งติดมาตรการ ป้องกันและแก้ไขผลกระทบสิ่งแวดล้อมไว้บริเวณด้านหน้า โครงการ บริเวณริมถนนอศุขาราม ให้เห็นอย่างชัดเจน	- โครงการจัดให้มีป้ายรายละเอียดโครงการ โดยระบุชื่อ ประเภท เจ้าของโครงการ บริษัทรับเหมาก่อสร้าง พร้อมระบุ ชื่อ และเบอร์โทรศัพท์ของผู้รับผิดชอบในการควบคุมการ ก่อสร้าง และเลขที่หนังสือเห็นชอบพร้อมทั้งติด QR Code ตารางมาตรการป้องกันและแก้ไขผลกระทบสิ่งแวดล้อมไว้ บริเวณด้านหน้าโครงการ บริเวณริมถนนอศุขาราม ให้เห็น อย่างชัดเจน	-	- ดังภาพที่ 1-2
	7) ในกรณีที่มีเรื่องร้องเรียนถึงผลกระทบที่เกิดจากโครงการ ให้โครงการดำเนินการแก้ไขผลกระทบโดยเร็ว และแจ้งผล การดำเนินการต่อผู้แจ้งเรื่องร้องเรียน และสำเนาเอกสารการ ดำเนินงานแก้ไขปัญหาร้องเรียนเสนอต่อเทศบาลนคร ขอนแก่นทราบด้วย	- ในรอบระหว่างมกราคม-มิถุนายน 2568 โครงการได้รับ เรื่องร้องเรียนเกี่ยวกับปัญหาฝุ่นละอองและเสียงที่เกิดจาก กิจกรรมการก่อสร้าง ทั้งนี้โครงการได้เข้าดำเนินการแก้ไข พร้อมแจ้งผลการดำเนินการต่อผู้แจ้งเรื่องร้องเรียน ทั้งนี้ โครงการอยู่ระหว่างส่งสำเนาเอกสารการดำเนินงานแก้ไข ปัญหาร้องเรียนเสนอต่อเทศบาลนครขอนแก่น	-	- ดังภาคผนวกที่ 12

ตารางที่ 3.1-1 (ต่อ) สรุปผลการปฏิบัติตามมาตรการป้องกันและแก้ไขผลกระทบสิ่งแวดล้อมโครงการ ดิคอนโด แคมปัส ขอนแก่น (dcondo campus Khonkaen)

(ระยะก่อสร้าง) ของบริษัท แสตนลิริ จำกัด (มหาชน)

องค์ประกอบทางสิ่งแวดล้อม และคุณค่าต่าง ๆ	มาตรการป้องกันและแก้ไขผลกระทบสิ่งแวดล้อม	รายละเอียดการปฏิบัติตามมาตรการฯ	ปัญหา/อุปสรรค และการแก้ไข	เอกสารอ้างอิง รูปภาพหรือเอกสาร
5.1 การมีส่วนร่วมของ ประชาชน (ต่อ)	<p>8) ให้พิจารณาการสำรวจความคิดเห็นของประชาชนต่อโครงการในช่วงการก่อสร้างจนถึงก่อนการขออนุญาตเปิดใช้อาคาร เพื่อสำรวจความคิดเห็นของประชาชนที่อาจได้รับผลกระทบจากการมีโครงการ พร้อมกับตรวจสอบการดำเนินการที่โครงการเสนอไว้เพื่อประกอบการพิจารณาอนุญาตเปิดใช้อาคาร</p> <p>9) ให้ติดบอร์ดประชาสัมพันธ์และจัดส่งมาตรการป้องกันและแก้ไขผลกระทบสิ่งแวดล้อม มาตรการติดตามตรวจสอบผลกระทบสิ่งแวดล้อมตามที่โครงการได้รับความเห็นชอบจากคณะกรรมการผู้ชำนาญการพิจารณารายงานผลกระทบสิ่งแวดล้อมด้านอาคาร การจัดสรรที่ดิน และบริการชุมชน หน่วยงานที่เกี่ยวข้อง และบริเวณด้านหน้าทางเข้าโครงการจัดเก็บหลักฐานจัดส่งมาตรการไว้ในโครงการตลอดระยะเวลาการก่อสร้าง</p>	<p>- โครงการจะจัดให้มีการสำรวจความคิดเห็นของประชาชนในรอบระหว่างกรกฎาคม-ธันวาคม 2568 ทั้งนี้หากโครงการดำเนินการแล้วเสร็จจะรายงานผลปฏิบัติการในรายงานฉบับถัดไป</p> <p>โครงการจัดให้มี QR Code มาตรการป้องกันและแก้ไขผลกระทบสิ่งแวดล้อม มาตรการติดตามตรวจสอบผลกระทบสิ่งแวดล้อมตามที่โครงการได้รับความเห็นชอบจากคณะกรรมการผู้ชำนาญการพิจารณารายงานผลกระทบสิ่งแวดล้อมด้านอาคาร การจัดสรรที่ดิน และบริการชุมชน หน่วยงานที่เกี่ยวข้อง ติดไว้บริเวณด้านหน้าโครงการ</p>	-	-
			-	- ดังภาพที่ 2

ตารางที่ 3.1-1 (ต่อ) สรุปผลการปฏิบัติตามมาตรการป้องกันและแก้ไขผลกระทบสิ่งแวดล้อมโครงการ ดิคอนโด แคมปัส ขอนแก่น (dcondo campus Khonkaen)

(ระยะก่อสร้าง) ของบริษัท แสตนลิริ จำกัด (มหาชน)

องค์ประกอบทางสิ่งแวดล้อม และคุณค่าต่าง ๆ	มาตรการป้องกันและแก้ไขผลกระทบสิ่งแวดล้อม	รายละเอียดการปฏิบัติตามมาตรการฯ	ปัญหา/อุปสรรค และการแก้ไข	เอกสารอ้างอิง รูปภาพหรือเอกสาร
5.1 การมีส่วนร่วมของ ประชาชน (ต่อ)	10) จัดให้มีการติดตามตรวจสอบมาตรการป้องกันและแก้ไขผลกระทบสิ่งแวดล้อม และมาตรการติดตามตรวจสอบผลกระทบสิ่งแวดล้อมที่ได้รับความเห็นชอบจากการทำรายงานการประเมินผลกระทบสิ่งแวดล้อม (EIA) พร้อมเลขที่หนังสือเห็นชอบฯ บริเวณด้านหน้าโครงการให้เห็นได้อย่างชัดเจน	- โครงการจัดให้มี QR Code ตารางสรุปมาตรการป้องกันและแก้ไขผลกระทบสิ่งแวดล้อม และมาตรการติดตามตรวจสอบผลกระทบสิ่งแวดล้อมที่ได้รับความเห็นชอบจากการทำรายงานการประเมินผลกระทบสิ่งแวดล้อม (EIA) พร้อมเลขที่หนังสือเห็นชอบฯ บริเวณด้านหน้าโครงการให้เห็นได้อย่างชัดเจน	-	- ดังภาพที่ 2
5.2 สภาพเศรษฐกิจและสังคม	1) ดูแลควบคุมคนงานอย่างเข้มงวด เพื่อป้องกันปัญหาหลักขโมย การทำร้ายร่างกาย และการทะเลาะวิวาทระหว่างคนงานด้วยกันเองหรือระหว่างคนงานกับบุคคลภายนอกโครงการ 2) พนักงาน บุคคลภายนอกที่เข้าพื้นที่ก่อสร้างและคนงานทุกคนต้องลงทะเบียนที่ป้อมรักษาความปลอดภัย และต้องแสดงสิ่งที่ติดตัวต่อเจ้าหน้าที่ พนักงานต้องติดบัตรตลอดเวลา ห้ามพกอาวุธหรือวัตถุที่สามารถจัดทำเป็นอาวุธที่มีอำนาจทำลายเข้ามาในพื้นที่	- โครงการกำชับให้ผู้รับเหมาดูแลควบคุมคนงานอย่างเข้มงวดเพื่อป้องกันปัญหาหลักขโมย การทำร้ายร่างกาย และการทะเลาะวิวาทระหว่างคนงานด้วยกันเองหรือระหว่างคนงานกับบุคคลภายนอกโครงการ - โครงการจัดให้บุคคลภายนอกที่เข้าพื้นที่ก่อสร้างให้แลกบัตรก่อนเข้าทุกครั้ง พร้อมทั้งจัดให้มีเครื่องสแกนหน้าสำหรับพนักงานและคนงาน บริเวณทางเข้า และจัดให้มีเจ้าหน้าที่ความปลอดภัยคอยตรวจเช็คสิ่งที่ติดตัวต่อเจ้าหน้าที่ โดยห้ามพกอาวุธหรือวัตถุที่สามารถจัดทำเป็นอาวุธที่มีอำนาจทำลายเข้ามาในพื้นที่	-  -	- ดังภาพที่ 61 และภาคผนวกที่ 18  - ดังภาพที่ 62-63



ตารางที่ 3.1-1 (ต่อ) สรุปผลการปฏิบัติตามมาตรการป้องกันและแก้ไขผลกระทบสิ่งแวดล้อมโครงการ ดิคอนโด แคมปัส ขอนแก่น (dcondo campus Khonkaen)

(ระยะก่อสร้าง) ของบริษัท แสตนลิริ จำกัด (มหาชน)

องค์ประกอบทางสิ่งแวดล้อม และคุณค่าต่าง ๆ	มาตรการป้องกันและแก้ไขผลกระทบสิ่งแวดล้อม	รายละเอียดการปฏิบัติตามมาตรการฯ	ปัญหา/อุปสรรค และการแก้ไข	เอกสารอ้างอิง รูปภาพหรือเอกสาร
5.2 สภาพเศรษฐกิจและสังคม (ต่อ)	3) ต้องควบคุมมิให้คนงานในสังกัด ดื่มสุราในบริเวณพื้นที่ก่อสร้าง แม้ว่าเป็นเวลาเลิกงานแล้ว เพื่อป้องกันเหตุวิวาทและเตือนคนงานไม่ให้เข้าไปในย่านที่พักอาศัย และสถาบันการศึกษาในบริเวณใกล้เคียง เพื่อป้องกันประชาชนหวาดระแวงหรือรู้สึกไม่ปลอดภัยในชีวิตและทรัพย์สิน	- โครงการกำหนดให้มีกฎระเบียบภายในพื้นที่โครงการ โดยผู้รับเหมาต้องควบคุมให้คนงานในสังกัด ปฏิบัติตามกฎระเบียบอย่างเคร่งครัด	-	- ดังภาพที่ 61 และภาคผนวกที่ 18
	4) ห้ามผู้ปฏิบัติหน้าที่ในโครงการ ใช้เครื่องขยายเสียงเพื่อความบันเทิงหรือกระทำการใดอันเป็นที่อึกทึกโดยไม่มีเหตุอันควรตลอดการก่อสร้าง	- โครงการกำหนดให้มีกฎระเบียบภายในพื้นที่โครงการ โดยผู้รับเหมาต้องควบคุมให้คนงานในสังกัด ปฏิบัติตามกฎระเบียบอย่างเคร่งครัด ห้ามใช้เครื่องขยายเสียงเพื่อความบันเทิงหรือกระทำการใดอันเป็นที่อึกทึก	-	- ดังภาพที่ 61 และภาคผนวกที่ 18
	5) ในกรณีที่ต้องมีการติดต่อประสานงานกับผู้พักอาศัยในบ้านพัก หรือสถาบัน การศึกษาใกล้เคียงพื้นที่ก่อสร้าง ให้เจ้าหน้าที่ผู้ประสานงานของโครงการซึ่งมีความคุ้นเคยกับผู้พักอาศัย โดยรอบ และคุ้นเคยกับเจ้าหน้าที่ของสถาบันการศึกษา เป็นผู้ประสานงาน เพื่อป้องกันความผิดพลาดของการสื่อสาร ป้องกันเหตุวิวาทหรือความไม่เข้าใจระหว่างกัน	- โครงการกำหนดให้ผู้ติดต่อประสานงานกับผู้พักอาศัยในบ้านพัก หรือสถาบัน การศึกษาใกล้เคียงพื้นที่ก่อสร้าง ให้เป็นเจ้าหน้าที่ที่มีความคุ้นเคยเข้าประสานงานกับผู้พักอาศัย โดยรอบ และเจ้าหน้าที่ของสถาบันการศึกษา เพื่อป้องกันความผิดพลาดของการสื่อสาร ป้องกันเหตุวิวาทหรือความไม่เข้าใจระหว่างกัน	-	- ดังภาคผนวกที่ 11

ตารางที่ 3.1-1 (ต่อ) สรุปผลการปฏิบัติตามมาตรการป้องกันและแก้ไขผลกระทบสิ่งแวดล้อมโครงการ ดิคอนโด แคมปัส ขอนแก่น (dcondo campus Khonkaen)

(ระยะก่อสร้าง) ของบริษัท แสตนลิริ จำกัด (มหาชน)

องค์ประกอบทางสิ่งแวดล้อม และคุณค่าต่าง ๆ	มาตรการป้องกันและแก้ไขผลกระทบสิ่งแวดล้อม	รายละเอียดการปฏิบัติตามมาตรการฯ	ปัญหา/อุปสรรค และการแก้ไข	เอกสารอ้างอิง รูปภาพหรือเอกสาร
5.3 การประชาสัมพันธ์และ การเผยแพร่โครงการ	1) ให้ประชาสัมพันธ์โครงการและเผยแพร่มาตรการต่าง ๆ ของโครงการ โดยนำส่งเอกสารมาตรการป้องกันและแก้ไขผลกระทบสิ่งแวดล้อม และมาตรการติดตามตรวจสอบผลกระทบสิ่งแวดล้อม ให้พื้นที่ในระยะประชิดและพื้นที่ระยะ 100 เมตร จากขอบเขตพื้นที่โครงการ ส่วนพื้นที่อื่น ๆ ให้จัดทำเป็นไฟล์ข้อมูลและเผยแพร่ในสื่อโซเชียลที่ผู้สนใจทั่วไปสามารถเข้าถึงข้อมูลได้	- โครงการจัดให้มีเจ้าหน้าที่ของโครงการเข้าประชาสัมพันธ์โครงการและเผยแพร่มาตรการต่าง ๆ ของโครงการ โดยนำส่งเอกสารมาตรการป้องกันและแก้ไขผลกระทบสิ่งแวดล้อม และมาตรการติดตามตรวจสอบผลกระทบสิ่งแวดล้อม ให้พื้นที่ในระยะประชิดและพื้นที่ระยะ 100 เมตร จากขอบเขตพื้นที่โครงการ ส่วนพื้นที่อื่น ๆ ให้จัดทำเป็นไฟล์ข้อมูลและเผยแพร่ในสื่อโซเชียลที่ผู้สนใจทั่วไปสามารถเข้าถึงข้อมูลได้	-	- ดังภาพที่ 18 และ 64
	2) จัดทำป้ายประชาสัมพันธ์มาตรการป้องกันและแก้ไขผลกระทบสิ่งแวดล้อมและมาตรการติดตามตรวจสอบผลกระทบสิ่งแวดล้อม ติดไว้ด้านหน้าโครงการและด้านที่มีเส้นทางสัญจรเพื่อให้ผู้ที่สนใจสามารถมองเห็นได้อย่างชัดเจน	- โครงการจัดให้มี QR Code มาตรการป้องกันและแก้ไขผลกระทบสิ่งแวดล้อมและมาตรการติดตามตรวจสอบผลกระทบสิ่งแวดล้อม ติดไว้ด้านหน้าโครงการและด้านที่มีเส้นทางสัญจรเพื่อให้ผู้ที่สนใจสามารถมองเห็นได้อย่างชัดเจน	-	- ดังภาพที่ 2

ตารางที่ 3.1-1 (ต่อ) สรุปผลการปฏิบัติตามมาตรการป้องกันและแก้ไขผลกระทบสิ่งแวดล้อมโครงการ ดิคอนโด แคมปัส ขอนแก่น (dcondo campus Khonkaen)

(ระยะก่อสร้าง) ของบริษัท แสตนลิริ จำกัด (มหาชน)

องค์ประกอบทางสิ่งแวดล้อม และคุณค่าต่าง ๆ	มาตรการป้องกันและแก้ไขผลกระทบสิ่งแวดล้อม	รายละเอียดการปฏิบัติตามมาตรการฯ	ปัญหา/อุปสรรค และการแก้ไข	เอกสารอ้างอิง รูปภาพหรือเอกสาร
5.4 การมีส่วนร่วมของ ประชาชน และชุมชน สัมพันธ์	<p>1) ด้านชุมชนสัมพันธ์</p> <ul style="list-style-type: none"> <li>● แผนงานส่งเสริมความสัมพันธ์ระหว่างโครงการกับชุมชน โดยโครงการจะจัดให้มีกิจกรรม ดังนี้ <ul style="list-style-type: none"> <li>- จัดให้มีการสนับสนุนกิจกรรม เพื่อให้ประชาชนในชุมชนเข้าร่วมในวันสำคัญต่าง ๆ เช่น วันปีใหม่ วันสงกรานต์ วันเข้าพรรษา วันออกพรรษา วันพ่อแห่งชาติ ฯลฯ</li> </ul> </li> </ul> <p>2) ด้านสิ่งแวดล้อมและความปลอดภัย</p> <ul style="list-style-type: none"> <li>● แผนงานการนำทรัพยากรมาใช้อย่างรู้คุณค่าโดยคำนึงถึงสิ่งแวดล้อม โดยโครงการจะจัดให้มีกิจกรรม ดังนี้ <ul style="list-style-type: none"> <li>- จัดให้มีการส่งเสริมให้ชุมชนใช้ทรัพยากรอย่างรู้คุณค่า และคำนึงถึงสิ่งแวดล้อม เช่น ใช้ถุงผ้า คัดแยกขยะ ปิดไฟเมื่อไม่ใช้งาน เป็นต้น</li> </ul> </li> <li>● แผนงานส่งเสริมการประหยัดพลังงาน โดยโครงการจะจัดให้มีกิจกรรม ดังนี้ <ul style="list-style-type: none"> <li>- จัดให้มีการส่งเสริมให้ชุมชนใช้ทรัพยากรอย่างรู้คุณค่า และคำนึงถึงสิ่งแวดล้อม เช่น ใช้ถุงผ้า คัดแยกขยะ ปิดไฟเมื่อไม่ใช้งาน เป็นต้น</li> </ul> </li> </ul>	- โครงการอยู่ระหว่างจัดให้มีกิจกรรมการมีส่วนร่วมของประชาชนและชุมชนสัมพันธ์ ทั้งนี้หากโครงการดำเนินการแล้วเสร็จโครงการจะรายงานผลปฏิบัติการในรายงานฉบับถัดไป	-	-

ตารางที่ 3.1-1 (ต่อ) สรุปผลการปฏิบัติตามมาตรการป้องกันและแก้ไขผลกระทบสิ่งแวดล้อมโครงการ ดิคอนโด แคมป์ส ขอนแก่น (dcondo campus Khonkaen)

(ระยะก่อสร้าง) ของบริษัท แสตนลิริ จำกัด (มหาชน)

องค์ประกอบทางสิ่งแวดล้อม และคุณค่าต่าง ๆ	มาตรการป้องกันและแก้ไขผลกระทบสิ่งแวดล้อม	รายละเอียดการปฏิบัติตามมาตรการฯ	ปัญหา/อุปสรรค และการแก้ไข	เอกสารอ้างอิง รูปภาพหรือเอกสาร
5.4 การมีส่วนร่วมของ ประชาชน และชุมชน สัมพันธ์ (ต่อ)	<ul style="list-style-type: none"> <li>แผนงานส่งเสริมความปลอดภัย โดยโครงการจะมีกิจกรรม ดังนี้ <ul style="list-style-type: none"> <li>- เพื่อส่งเสริมความปลอดภัยด้านอัคคีภัยและการใช้ ทางอย่างปลอดภัยในชุมชน</li> <li>- สนับสนุนติดตั้งเครื่องมือดับเพลิงมือถือ</li> </ul> </li> </ul>			
5.5 อาชีวอนามัยและความ ปลอดภัย	<p>การป้องกันอุบัติเหตุ และกิจกรรมการก่อสร้างที่ส่งผลกระทบต่อด้านจิตใจที่อาจเกิดจากโครงการในระหว่างการก่อสร้าง</p> <p>1) จัดให้มีข้อบังคับและคู่มือว่าด้วยความปลอดภัยในการทำงานไว้ประจำในหน่วยก่อสร้าง</p> <p>2) การกระทำใด ๆ ในกิจกรรมที่เห็นว่าเกิดอันตรายให้วิศวกรควบคุมเป็นผู้พิจารณาก่อนตัดสินใจดำเนินการก่อสร้าง</p>	<p>- โครงการจัดให้มีข้อบังคับและคู่มือความปลอดภัยในการทำงานไว้ประจำในหน่วยก่อสร้าง</p> <p>- โครงการจัดให้มีวิศวกรเป็นผู้พิจารณาก่อนตัดสินใจดำเนินการก่อสร้าง</p>	<p>-</p> <p>-</p>	<p>- ดังภาพผนวกที่ 18 และ 19</p> <p>- ดังภาพผนวกที่ 8</p>

(ระยะก่อสร้าง) ของบริษัท แสตนลิตี จำกัด (มหาชน)

องค์ประกอบทางสิ่งแวดล้อม และคุณค่าต่าง ๆ	มาตรการป้องกันและแก้ไขผลกระทบต่อสิ่งแวดล้อม	รายละเอียดการปฏิบัติตามมาตรการฯ	ปัญหา/อุปสรรค และการแก้ไข	เอกสารอ้างอิง รูปภาพหรือเอกสาร
5.5 อาชีวอนามัยและความปลอดภัย (ต่อ)	<p>3) แต่งตั้งหัวหน้าคนงาน เพื่อดูแลความปลอดภัยในการทำงานของคนงานในแต่ละหน่วยงาน จัดอบรมคนงานก่อสร้างใหม่หรือย้ายมาจากหน่วยงานก่อสร้างอื่น</p> <p>4) จัดทำแผนปฏิบัติงาน สำหรับเหตุฉุกเฉินและการปฐมพยาบาลประจำไว้ที่หน่วยก่อสร้าง</p> <p>5) จัดวางผังบริเวณพื้นที่ก่อสร้างให้เหมาะสม เป็นสัดส่วน เพื่อให้เกิดความเป็นระเบียบเรียบร้อย และสะดวกในการควบคุมดูแล</p> <p>6) จัดให้มีการรักษาความสะอาดในพื้นที่ก่อสร้าง โดยต้องจัดเก็บวัสดุอุปกรณ์ก่อสร้างให้เรียบร้อยหลังเลิกงานทุกวัน และทำความสะอาดพื้นที่โดยรอบโดยเฉพาะถนนที่ใช้เป็นทางเข้าออกพื้นที่ก่อสร้าง</p> <p>7) จัดให้มีเจ้าหน้าที่ความปลอดภัยในการทำงานระดับวิชาชีพ (จป.วิชาชีพ) เพื่อควบคุมดูแลด้านความปลอดภัยของสถานที่ และคนงานก่อสร้าง และต้องมีคุณสมบัติสอดคล้องตามกฎหมายกระทรวงการจัดให้มีเจ้าหน้าที่ความปลอดภัยในการทำงาน บุคลากร หน่วยงาน หรือคณะบุคคล</p>	<p>- โครงการจัดให้มีหัวหน้าคนงาน เพื่อดูแลความปลอดภัยในการทำงานในแต่ละหน่วยงาน พร้อมทั้งจัดให้มีการจัดอบรมคนงานก่อสร้างใหม่หรือย้ายมาจากหน่วยงานก่อสร้างอื่น</p> <p>- โครงการจัดให้มีแผนปฏิบัติงาน สำหรับเหตุฉุกเฉินและจัดให้มีห้องปฐมพยาบาล พร้อมอุปกรณ์ปฐมพยาบาลประจำไว้ที่หน่วยก่อสร้าง</p> <p>- โครงการจัดผังบริเวณพื้นที่ก่อสร้างให้เหมาะสม เป็นสัดส่วนเพื่อให้เกิดความเป็นระเบียบเรียบร้อย</p> <p>- โครงการจัดให้มีคนงานทำความสะอาดในพื้นที่ก่อสร้าง พร้อมจัดเก็บวัสดุอุปกรณ์ก่อสร้างให้เรียบร้อยหลังเลิกงานทุกวัน</p> <p>- โครงการจัดให้มีเจ้าหน้าที่ความปลอดภัยในการทำงานระดับวิชาชีพ (จป.วิชาชีพ) เพื่อควบคุมดูแลด้านความปลอดภัยของสถานที่ และคนงานก่อสร้าง</p>	<p>-</p> <p>-</p> <p>-</p> <p>-</p> <p>-</p>	<p>- ดังภาพที่ 38</p> <p>- ดังภาพที่ 65-67</p> <p>- ดังภาคผนวกที่ 9</p> <p>- ดังภาพที่ 5-6</p> <p>- ดังภาคผนวกที่ 15</p>

ตารางที่ 3.1-1 (ต่อ) สรุปผลการปฏิบัติตามมาตรการป้องกันและแก้ไขผลกระทบสิ่งแวดล้อมโครงการ ดิคอนโด แคมปัส ขอนแก่น (dcondo campus Khonkaen)

(ระยะก่อสร้าง) ของบริษัท แสตนลิริ จำกัด (มหาชน)

องค์ประกอบทางสิ่งแวดล้อม และคุณค่าต่าง ๆ	มาตรการป้องกันและแก้ไขผลกระทบสิ่งแวดล้อม	รายละเอียดการปฏิบัติตามมาตรการฯ	ปัญหา/อุปสรรค และการแก้ไข	เอกสารอ้างอิง รูปภาพหรือเอกสาร
5.5 อาชีวอนามัยและความปลอดภัย (ต่อ)	<p>เพื่อดำเนินการด้านความปลอดภัย ในสถานประกอบกิจการ พ.ศ. 2565 และกฎกระทรวงกำหนดมาตรฐานในการบริหาร จัดการ และดำเนินการด้านความปลอดภัยอาชีวอนามัยและ สภาพแวดล้อมในการทำงานเกี่ยวกับงานก่อสร้าง พ.ศ. 2564</p> <p>8) ห้ามมิให้คนงานส่งเสียงดัง หรือกิจกรรมที่ก่อให้เกิดเสียง ดังรบกวนพื้นที่ชุมชนใกล้เคียง</p> <p>9) ดูแล ควบคุมคนงานอย่างเข้มงวด เพื่อป้องกันปัญหา ลัก ขโมย การทำร้ายร่างกาย และการทะเลาะวิวาทระหว่าง คนงานด้วยกันเองหรือระหว่างคนงานกับบุคคลภายนอก โครงการ</p> <p>10) ควบคุมมิให้คนงานในสังกัด ดื่มสุราในบริเวณพื้นที่ ก่อสร้าง แม้ว่าจะเป็นเวลาเลิกงานแล้ว เพื่อป้องกันเหตุวิวาท และเตือนคนงานไม่ให้เข้าไปในยานที่พักอาศัย และ สถาบันการศึกษาในบริเวณใกล้เคียง เพื่อป้องกันประชาชน หวาดระแวงหรือรู้สึกไม่ปลอดภัยในชีวิตและทรัพย์สิน</p>	<p>- โครงการกำชับให้ผู้รับเหมาควบคุมคนงานส่งเสียงดัง หรือ กิจกรรมที่ก่อให้เกิดเสียงดังรบกวนพื้นที่ชุมชนใกล้เคียง พร้อมทั้งติดป้ายห้ามส่งเสียงดังไว้ภายในพื้นที่ก่อสร้าง</p> <p>- โครงการจัดให้กฎระเบียบภายในโครงการ พร้อมทั้งกำชับ ให้ผู้รับเหมาดูแล ควบคุมคนงานอย่างเข้มงวด เพื่อป้องกัน ปัญหาที่เกิดขึ้นจากคนงาน</p> <p>- โครงการจัดให้กฎระเบียบภายในโครงการ พร้อมทั้งกำชับ ให้ผู้รับเหมาดูแล ควบคุมคนงานอย่างเข้มงวด เพื่อป้องกัน ปัญหาที่เกิดขึ้นจากคนงาน</p>	<p>-</p> <p>-</p> <p>-</p>	<p>- ดังภาพที่ 68</p> <p>- ดังภาพที่ 61 และ ภาพผนวกที่18</p> <p>- ดังภาพที่ 61 และ ภาพผนวกที่18</p>

ตารางที่ 3.1-1 (ต่อ) สรุปผลการปฏิบัติตามมาตรการป้องกันและแก้ไขผลกระทบสิ่งแวดล้อมโครงการ ดิคอนโด แคมปัส ขอนแก่น (dcondo campus Khonkaen)

(ระยะก่อสร้าง) ของบริษัท แสตนลิริ จำกัด (มหาชน)

องค์ประกอบทางสิ่งแวดล้อม และคุณค่าต่าง ๆ	มาตรการป้องกันและแก้ไขผลกระทบสิ่งแวดล้อม	รายละเอียดการปฏิบัติตามมาตรการฯ	ปัญหา/อุปสรรค และการแก้ไข	เอกสารอ้างอิง รูปภาพหรือเอกสาร
5.5 อาชีวอนามัยและความปลอดภัย (ต่อ)	การป้องกันอันตรายจากมลพิษทางอากาศ 1) จัดหาอุปกรณ์ป้องกันอันตรายส่วนบุคคลที่เหมาะสมตามประเภทงานที่ทำ และกวดขันให้คนงาน ใช้น้ำกากกรองฝุ่นละออง และสารเคมีให้เหมาะสมตามประเภทงานที่ทำ	- โครงการจัดให้มีอุปกรณ์ป้องกันอันตรายส่วนบุคคลที่เหมาะสมตามประเภทงานที่ทำ และกวดขันให้คนงาน ใช้น้ำกากกรองฝุ่นละออง และสารเคมีให้เหมาะสมตามประเภทงานที่ทำผ่านกิจกรรม Morning Talk	-	- ดังภาพที่ 40 และ 69
	2) ติดป้ายสัญญาณเตือนพื้นที่ที่ต้องสวมใส่อุปกรณ์ป้องกันอันตรายส่วนบุคคลชนิดใดบ้างเพื่อที่มองเห็นได้อย่างชัดเจน เพื่อเตือนให้คนงานก่อสร้างต้องสวมใส่อุปกรณ์ป้องกันอันตรายระหว่างทำงาน	- โครงการจัดให้มีป้ายสัญญาณเตือนพื้นที่ที่ต้องสวมใส่อุปกรณ์ป้องกันอันตรายส่วนบุคคลชนิดใดบ้างเพื่อที่มองเห็นได้อย่างชัดเจน	-	- ดังภาพที่ 70
	การป้องกันอันตรายจากเสียงดัง 1) จัดให้มีอุปกรณ์คุ้มครองความปลอดภัยส่วนบุคคลที่ได้มาตรฐานอย่างครบถ้วน	- โครงการจัดให้มีอุปกรณ์คุ้มครองความปลอดภัยส่วนบุคคลที่ได้มาตรฐานอย่างครบถ้วน	-	- ดังภาพที่ 69
	2) กำหนดชั่วโมงทำงานของคนงานก่อสร้างเมื่อสวมใส่ที่ครอบหูลดเสียง (Ear Muffs) NRR 30 เดซิเบลเอ ขณะทำงานในระยะห่างไม่เกิน 1 เมตรจากอุปกรณ์ก่อสร้างในแต่ละกิจกรรม ดังนี้	- โครงการกำหนดชั่วโมงทำงานของคนงานก่อสร้างเมื่อสวมใส่ที่ครอบหูลดเสียง (Ear Muffs) NRR 30 เดซิเบลเอ พร้อมกำชับให้คนงานสวมใส่ทุกครั้งที่ทำกิจกรรมการก่อสร้างดังกล่าว	-	- ดังภาพที่ 71

ตารางที่ 3.1-1 (ต่อ) สรุปผลการปฏิบัติตามมาตรการป้องกันและแก้ไขผลกระทบสิ่งแวดล้อมโครงการ ดิคอนโด แคมปัส ขอนแก่น (dcondo campus Khonkaen)

(ระยะก่อสร้าง) ของบริษัท แสตนลิริ จำกัด (มหาชน)

องค์ประกอบทางสิ่งแวดล้อม และคุณค่าต่าง ๆ	มาตรการป้องกันและแก้ไขผลกระทบสิ่งแวดล้อม	รายละเอียดการปฏิบัติตามมาตรการฯ	ปัญหา/อุปสรรค และการแก้ไข	เอกสารอ้างอิง รูปภาพหรือเอกสาร
5.5 อาชีวอนามัยและความปลอดภัย (ต่อ)	<p>2.1) งานรากฐานและเสาเข็ม</p> <ul style="list-style-type: none"> <li>- กรณีใช้เครื่องจักรชนิดเดี่ยว ให้ทำงานต่อเนื่องได้ไม่เกิน 4 ชั่วโมง 30 นาที</li> <li>- กรณีใช้เครื่องจักรหลายชนิดพร้อมกัน ให้ทำงานต่อเนื่องได้ไม่เกิน 1 ชั่วโมง 42 นาที</li> </ul> <p>2.2) งานโครงสร้าง</p> <ul style="list-style-type: none"> <li>- กรณีใช้เครื่องจักรชนิดเดี่ยว ให้ทำงานต่อเนื่องได้ไม่เกิน 5 ชั่วโมง 42 นาที</li> <li>- กรณีใช้เครื่องจักรหลายชนิดพร้อมกัน ให้ทำงานต่อเนื่องได้ไม่เกิน 3 ชั่วโมง 40 นาที</li> </ul> <p>2.3) งานตกแต่งและเก็บงาน</p> <ul style="list-style-type: none"> <li>- กรณีใช้เครื่องจักรชนิดเดี่ยว ให้ทำงานต่อเนื่องได้ไม่เกิน 3 ชั่วโมง 36 นาที</li> <li>- กรณีใช้เครื่องจักรหลายชนิดพร้อมกัน ให้ทำงานต่อเนื่องได้ไม่เกิน 2 ชั่วโมง 48 นาที</li> </ul>	- โครงการกำหนดชั่วโมงทำงานของคนงานก่อสร้างเมื่อสวมใส่ที่ครอบหูลดเสียง (Ear Muffs) NRR 30 เดซิเบลเอ พร้อมกำชับให้คนงานสวมใส่ทุกครั้งที่ทำกิจกรรมการก่อสร้างดังกล่าว	-	- ดังภาพที่ 71



ตารางที่ 3.1-1 (ต่อ) สรุปผลการปฏิบัติตามมาตรการป้องกันและแก้ไขผลกระทบสิ่งแวดล้อมโครงการ ดิคอนโด แคมปัส ขอนแก่น (dcondo campus Khonkaen)

(ระยะก่อสร้าง) ของบริษัท แสตนลิริ จำกัด (มหาชน)

องค์ประกอบทางสิ่งแวดล้อม และคุณค่าต่าง ๆ	มาตรการป้องกันและแก้ไขผลกระทบสิ่งแวดล้อม	รายละเอียดการปฏิบัติตามมาตรการฯ	ปัญหา/อุปสรรค และการแก้ไข	เอกสารอ้างอิง รูปภาพหรือเอกสาร
5.5 อาชีวอนามัยและความปลอดภัย (ต่อ)	<p>การป้องกันอันตรายจากแรงสั่นสะเทือน</p> <p>1) จัดให้มีอุปกรณ์ป้องกันส่วนบุคคล เช่น ใช้ถุงมือสองชั้น หรือถุงมือสำหรับป้องกันแรงสั่นสะเทือน เครื่องครอบหู/อุดหู หมวกกันกระแทก รองเท้าหุ้มแข็ง ฯลฯ สำหรับคนงานที่ปฏิบัติงานกับเครื่องจักร/เครื่องยนต์ที่มีความสั่นสะเทือนสูงเสมอ</p> <p>2) จำกัดระยะเวลาการทำงานที่ต้องสัมผัสกับเครื่องจักร/อุปกรณ์ที่มีความสั่นสะเทือน หรือให้มีระยะเวลาพักที่มากขึ้นในระหว่างปฏิบัติงาน เช่น กำหนดให้พัก 20 นาที ทุกการทำงาน 2 ชั่วโมง เป็นต้น</p> <p>การป้องกันอันตรายจากการสัมผัสสารเคมีที่ในการก่อสร้าง</p> <p>1) จัดหาอุปกรณ์ป้องกันอันตรายส่วนบุคคลที่เหมาะสมตามประเภทงานที่ทำและกวดขันให้คนงานก่อสร้างต้องใช้ชุดหน้ากากป้องกันสารพิษ ถุงมือยางที่ป้องกันอันตรายจากสารเคมีที่กระเด็น รองเท้าพื้นยางหุ้มส้น เมื่อต้องทำงานที่สัมผัสสารเคมีที่เป็นพิษสะสม</p>	<p>- โครงการจัดให้มีอุปกรณ์ป้องกันส่วนบุคคล สำหรับคนงานที่ปฏิบัติงานกับเครื่องจักร/เครื่องยนต์ที่มีความสั่นสะเทือนสูงเสมอ</p> <p>- โครงการกำชับผู้รับเหมาให้จำกัดระยะเวลาการทำงานที่ต้องสัมผัสกับเครื่องจักร/อุปกรณ์ที่มีความสั่นสะเทือน</p> <p>- โครงการจัดให้มีอุปกรณ์ป้องกันอันตรายส่วนบุคคลที่เหมาะสมตามประเภทงานที่ทำและกวดขันให้คนงานก่อสร้างต้องใช้ชุดหน้ากากป้องกันสารพิษ ถุงมือยางที่ป้องกันอันตรายจากสารเคมีที่กระเด็น รองเท้าพื้นยางหุ้มส้น เมื่อต้องทำงานที่สัมผัสสารเคมีที่เป็นพิษสะสม ผ่านกิจกรรม Morning Talk</p>	<p>-</p> <p>-</p> <p>-</p>	<p>-</p> <p>-</p> <p>- ดังภาพที่ 40</p>

ตารางที่ 3.1-1 (ต่อ) สรุปผลการปฏิบัติตามมาตรการป้องกันและแก้ไขผลกระทบสิ่งแวดล้อมโครงการ ดิคอนโด แคมปัส ขอนแก่น (dcondo campus Khonkaen)

(ระยะก่อสร้าง) ของบริษัท แสตนลิริ จำกัด (มหาชน)

องค์ประกอบทางสิ่งแวดล้อม และคุณค่าต่าง ๆ	มาตรการป้องกันและแก้ไขผลกระทบสิ่งแวดล้อม	รายละเอียดการปฏิบัติตามมาตรการฯ	ปัญหา/อุปสรรค และการแก้ไข	เอกสารอ้างอิง รูปภาพหรือเอกสาร
5.5 อาชีวอนามัยและความปลอดภัย (ต่อ)	2) ติดป้ายสัญญาณเตือนพื้นที่ที่ต้องสวมใส่อุปกรณ์ป้องกันอันตรายส่วนบุคคลชนิดใดบ้างที่มองเห็นได้ชัดเจน เพื่อเตือนให้คนงานก่อสร้างต้องสวมใส่อุปกรณ์ป้องกันอันตรายในระหว่างการทำงาน	- โครงการจัดให้มีป้ายสัญญาณเตือนพื้นที่ที่ต้องสวมใส่อุปกรณ์ป้องกันอันตรายส่วนบุคคลชนิดใดบ้างเพื่อที่มองเห็นได้อย่างชัดเจน	-	- ดังภาพที่ 70
	3) กำหนดพื้นที่จัดเก็บสารเคมีโดยเฉพาะ และติดตั้งป้ายเตือน “สารอันตราย” ให้ชัดเจน สวัสดิการ และคุ้มครองแรงงาน	- โครงการอยู่ระหว่างจัดให้มีพื้นที่จัดเก็บสารเคมีโดยเฉพาะ	-	- ดังภาพที่ 76
	1) จัดให้มีที่พักแรงงานในช่วงกลางวันภายในหน่วยก่อสร้างให้เหมาะสม ไม่แออัด สะอาด อากาศถ่ายเทสะดวก	- โครงการจัดให้มีที่พักแรงงานในช่วงกลางวันภายในหน่วยก่อสร้างให้เหมาะสม	-	- ดังภาพที่ 72
	2) จัดเตรียมน้ำดื่มสะอาดให้เพียงพอต่อความต้องการของคนงานก่อสร้าง	- โครงการจัดให้น้ำดื่มสะอาดให้เพียงพอต่อความต้องการของคนงานก่อสร้าง	-	- ดังภาพที่ 74
	3) จัดแยกพื้นที่สูบบุหรี่ไว้แยกจากพื้นที่พักคนงานทั่วไป	- โครงการจัดให้มีพื้นที่สำหรับสูบบุหรี่ แยกจากพื้นที่พักคนงานทั่วไป	-	- ดังภาพที่ 75

ตารางที่ 3.1-1 (ต่อ) สรุปผลการปฏิบัติตามมาตรการป้องกันและแก้ไขผลกระทบสิ่งแวดล้อมโครงการ ดิคอนโด แคมปัส ขอนแก่น (dcondo campus Khonkaen)

(ระยะก่อสร้าง) ของบริษัท แสตนลิริ จำกัด (มหาชน)

องค์ประกอบทางสิ่งแวดล้อม และคุณค่าต่าง ๆ	มาตรการป้องกันและแก้ไขผลกระทบสิ่งแวดล้อม	รายละเอียดการปฏิบัติตามมาตรการฯ	ปัญหา/อุปสรรค และการแก้ไข	เอกสารอ้างอิง รูปภาพหรือเอกสาร
5.5 อาชีวอนามัยและความปลอดภัย (ต่อ)	1) ผู้รับเหมาก่อสร้าง ต้องมีเอกสารการจ้างงานอย่างถูกต้อง มีหลักฐานประกันสังคม และสวัสดิการอื่นใดไม่น้อยกว่าที่กฎหมายกำหนด	- โครงการกำหนดให้ผู้รับเหมาก่อสร้างต้องมีเอกสารการจ้างงานอย่างถูกต้อง มีหลักฐานประกันสังคม และสวัสดิการอื่นใดไม่น้อยกว่าที่กฎหมายกำหนด รวมถึงจัดให้มีประกันอุบัติเหตุ เพื่อเป็นสวัสดิการของแรงงานอย่างเหมาะสม	-	- ดังภาพผนวกที่ 20, 22
	2) ผู้รับเหมาก่อสร้างต้องทำประกันอุบัติเหตุ หรือประกันสุขภาพ หรือต้องจัดเตรียมกองทุนสวัสดิการสำหรับแรงงานที่เหมาะสม	- โครงการจัดให้มีห้องปฐมพยาบาลในสำนักงานก่อสร้าง เพื่อช่วยชีวิตจากอุบัติเหตุ และต้องมีการฝึกฝน ฝึกซ้อมเจ้าหน้าที่อยู่เป็นประจำให้รวดเร็ว ถูกวิธี และสามารถปฏิบัติงานได้อย่างมีประสิทธิภาพ	-	- ดังภาพที่ 66-67
	3) จัดตั้งหน่วยงานพยาบาลและห้องปฐมพยาบาลในสำนักงานก่อสร้าง เพื่อช่วยชีวิตจากอุบัติเหตุ และต้องมีการฝึกฝน ฝึกซ้อมเจ้าหน้าที่อยู่เป็นประจำให้รวดเร็ว ถูกวิธี และสามารถปฏิบัติงานได้อย่างมีประสิทธิภาพ	- โครงการจัดให้มีรถยนต์ประจำพื้นที่ก่อสร้าง 1 คัน สำหรับนำส่งคนงานที่ประสบอุบัติเหตุหรือเจ็บป่วยหนักในระหว่างการทำงาน	-	- ดังภาพที่ 73
	4) จัดให้มีรถยนต์ประจำพื้นที่ก่อสร้างอย่างน้อย 1 คัน สำหรับนำส่งคนงานที่ประสบอุบัติเหตุหรือเจ็บป่วยหนักในระหว่างการทำงาน			

ตารางที่ 3.1-1 (ต่อ) สรุปผลการปฏิบัติตามมาตรการป้องกันและแก้ไขผลกระทบสิ่งแวดล้อมโครงการ ดิคอนโด แคมปัส ขอนแก่น (dcondo campus Khonkaen) (ระยะก่อสร้าง) ของบริษัท แสตนลิริ จำกัด (มหาชน)

องค์ประกอบทางสิ่งแวดล้อมและคุณค่าต่าง ๆ	มาตรการป้องกันและแก้ไขผลกระทบสิ่งแวดล้อม	รายละเอียดการปฏิบัติตามมาตรการฯ	ปัญหา/อุปสรรคและการแก้ไข	เอกสารอ้างอิงรูปภาพหรือเอกสาร
5.5 อาชีวอนามัยและความปลอดภัย (ต่อ)	<p>ความปลอดภัยในชีวิตและทรัพย์สินของผู้พักอาศัยข้างเคียง</p> <p>1) ดูแล ควบคุมคนงานอย่างเข้มงวด เพื่อป้องกันปัญหาหลักขโมย การทำร้ายร่างกาย และการทะเลาะวิวาทระหว่างคนงานด้วยกันเองหรือระหว่างคนงานกับบุคคลภายนอกโครงการ</p> <p>2) พนักงาน บุคคลภายนอกที่เข้าพื้นที่ก่อสร้างและคนงานทุกคนต้องลงทะเบียนที่ป้อมรักษาความปลอดภัย และต้องแสดงสิ่งที่ติดตัวต่อเจ้าหน้าที่ พนักงานต้องติดบัตรตลอดเวลา ห้ามพกอาวุธที่มีอำนาจทำลายเข้ามาในพื้นที่</p> <p>3) ต้องควบคุมมิให้คนงานในสังกัด ดื่มสุราในบริเวณพื้นที่ก่อสร้าง แม้ว่าเป็นเวลาเลิกงานแล้ว เพื่อป้องกันเหตุทะเลาะวิวาท และเตือนคนงานไม่ให้เข้าไปในย่านพักอาศัย และสถาบันศึกษาในบริเวณใกล้เคียง เพื่อป้องกันประชาชนหวาดระแวงหรือรู้สึกไม่ปลอดภัยต่อชีวิตและทรัพย์สิน</p>	<p>- โครงการจัดให้มีหัวหน้าคนงาน ดูแล ควบคุมคนงานอย่างเข้มงวด เพื่อป้องกันปัญหาหลักขโมย การทำร้ายร่างกาย และการทะเลาะวิวาทระหว่างคนงานด้วยกันเองระหว่างคนงานกับบุคคลภายนอกโครงการ พร้อมทั้งระบุเป็นระเบียบปฏิบัติให้หน่วยงานก่อสร้างเรียบร้อยแล้ว</p> <p>- โครงการกำหนดให้มีเจ้าหน้าที่รักษาความปลอดภัยประจำโครงการ คอยตรวจสอบบุคคลที่เข้าพื้นที่ก่อสร้างตลอดเวลา ทั้งนี้กำหนดให้พนักงานต้องติดบัตรประจำตัวตลอดเวลา และห้ามพกอาวุธที่มีอำนาจทำลายเข้ามาในพื้นที่</p> <p>- โครงการกำหนดให้หัวหน้าคนงานกำชับมิให้คนงานในสังกัด ดื่มสุราในบริเวณพื้นที่ก่อสร้าง แม้จะเป็นเวลาเลิกงานแล้ว เพื่อป้องกันเหตุทะเลาะวิวาท และเตือนคนงานไม่ให้เข้าไปในย่านพักอาศัย และสถาบันศึกษาในบริเวณใกล้เคียง เพื่อป้องกันประชาชนหวาดระแวงหรือรู้สึกไม่ปลอดภัยต่อชีวิตและทรัพย์สิน</p>	<p>-</p> <p>-</p> <p>-</p>	<p>- ดังภาพที่ 38 และภาคผนวกที่ 18</p> <p>- ดังภาพที่ 62-63</p> <p>- ดังภาพที่ 38</p>

ตารางที่ 3.1-1 (ต่อ) สรุปผลการปฏิบัติตามมาตรการป้องกันและแก้ไขผลกระทบสิ่งแวดล้อมโครงการ ดิคอนโด แคมปัส ขอนแก่น (dcondo campus Khonkaen)

(ระยะก่อสร้าง) ของบริษัท แสตนลิริ จำกัด (มหาชน)

องค์ประกอบทางสิ่งแวดล้อม และคุณค่าต่าง ๆ	มาตรการป้องกันและแก้ไขผลกระทบสิ่งแวดล้อม	รายละเอียดการปฏิบัติตามมาตรการฯ	ปัญหา/อุปสรรค และการแก้ไข	เอกสารอ้างอิง รูปภาพหรือเอกสาร
5.5 อาชีวอนามัยและความปลอดภัย (ต่อ)	4) ห้ามผู้ปฏิบัติงานน้ำที่ในโครงการ ใช้เครื่องขยายเสียงเพื่อ ความบันเทิงหรือกระทำการอันใดที่เป็นอีกทีกโดยไม่มีเหตุ อันควรก่อนการก่อสร้าง 5) ในกรณีที่ต้องมีการติดต่อประสานงานกับผู้พักอาศัยกับผู้ พักอาศัยในบ้านพัก หรือสถาบันการศึกษาในบริเวณ ใกล้เคียงพื้นที่ก่อสร้าง ให้เจ้าหน้าที่ผู้ประสานงานของ โครงการซึ่งมีความคุ้นเคยกับผู้พักอาศัยโดยรอบ และคุ้นเคย กับเจ้าหน้าที่ของสถาบันการศึกษา เป็นผู้ประสานงาน เพื่อ ป้องกันความผิดพลาดของการสื่อสาร ป้องกันเหตุวิวาทหรือ ความไม่เข้าใจระหว่างกัน	- โครงการกำชับไม่ให้คนงานใช้เครื่องขยายเสียงเพื่อความ บันเทิงหรือกระทำการอันใดที่เป็นอีกทีกโดยไม่มีเหตุอัน ควรก่อนการก่อสร้าง - โครงการกำหนดให้ผู้ติดต่อประสานงานกับผู้พักอาศัยใน บ้านพัก หรือสถาบัน การศึกษาใกล้เคียงพื้นที่ก่อสร้าง ให้ เป็นเจ้าหน้าที่ที่มีความคุ้นเคยเข้าประสานงานกับผู้พักอาศัย โดยรอบ และเจ้าหน้าที่ของสถาบันการศึกษา เพื่อป้องกัน ความผิดพลาดของการสื่อสาร ป้องกันเหตุวิวาทหรือความ ไม่เข้าใจระหว่างกัน	-  -	-  - ดังภาคผนวกที่ 11
5.6 สุขภาพและการ สาธารณสุข				
1) กิจกรรมการก่อสร้างและ ขนส่งที่มีต่อประชาชนที่ พักอาศัยใกล้เคียงและตาม แนวเส้นทางขนส่ง	- ปฏิบัติตามมาตรการและแก้ไขผลกระทบสิ่งแวดล้อมใน หัวข้อด้านคุณภาพอากาศ เสียง การจัดการมูลฝอย อุทกวิทยา และคุณภาพน้ำผิวดิน และการบำบัดน้ำเสียและสิ่งปฏิกูล อย่างเคร่งครัด	- โครงการปฏิบัติตามมาตรการที่กำหนดอย่างเคร่งครัด	-	-

ตารางที่ 3.1-1 (ต่อ) สรุปผลการปฏิบัติตามมาตรการป้องกันและแก้ไขผลกระทบสิ่งแวดล้อมโครงการ ดิคอนโด แคมปัส ขอนแก่น (dcondo campus Khonkaen)

(ระยะก่อสร้าง) ของบริษัท แสตนลิริ จำกัด (มหาชน)

องค์ประกอบทางสิ่งแวดล้อม และคุณค่าต่าง ๆ	มาตรการป้องกันและแก้ไขผลกระทบสิ่งแวดล้อม	รายละเอียดการปฏิบัติตามมาตรการฯ	ปัญหา/อุปสรรค และการแก้ไข	เอกสารอ้างอิง รูปภาพหรือเอกสาร
1) บ้านพักคนงานก่อสร้าง ที่มีต่อประชาชนที่พัก อาศัยใกล้เคียง	<p>1) จัดให้มีการตรวจสอบประวัติคนงาน และตรวจสุขภาพ พนักงานก่อนเข้ารับปฏิบัติงาน โดยพนักงานที่เป็น โรคติดต่อร้ายแรง ต้องให้หยุดงานจนกว่าจะหายขาด</p> <p>2) การเดินทางเข้า – ออกพื้นที่ก่อสร้างผ่านถนนอศุขาราม ช่วงผ่านพื้นที่ชุมชนต้องกำชับให้พนักงานขับรถรับ – ส่ง คนงานขับรถด้วยความระมัดระวัง โดยเฉพาะบริเวณทาง ข้าม ทางร่วม และทางแยกต่าง ๆ</p> <p>4) ต้องควบคุมมิให้คนงานในสังกัด ดื่มสุราในบริเวณพื้นที่ ก่อสร้าง แม้ว่าเป็นเวลาเลิกงานก็ตาม เพื่อป้องกันเหตุวิวาท และเตือนคนงานไม่ให้เข้าไปในย่านที่พักอาศัยใกล้เคียง เพื่อ ป้องกันประชาชนหวาดระแวงหรือรู้สึกไม่ปลอดภัยในชีวิต และทรัพย์สิน</p> <p>5) ให้ผู้รับเหมาก่อสร้างต้องควบคุมไม่ให้คนงานในสังกัด เสพยาเสพติด หากตรวจพบให้แจ้งต่อเจ้าหน้าที่ตำรวจเพื่อ ดำเนินการตามกฎหมาย หากมีการตรวจพบโดยผู้ควบคุม งานก่อสร้าง หรือเจ้าหน้าที่อื่นใด ให้ถือว่าผู้รับเหมามี ความผิดฐานบกพร่อง</p>	<p>- โครงการจัดให้มีการตรวจสอบประวัติคนงาน พร้อมทั้ง จัดทำทะเบียนประวัติพนักงานเก็บไว้ภายในพื้นที่ก่อสร้าง ทั้งนี้กำหนดให้มีการตรวจสุขภาพก่อนเริ่มงานโดยพนักงาน ที่เป็นโรคติดต่อร้ายแรง ต้องให้หยุดงานจนกว่าจะหายขาด</p> <p>- โครงการกำชับให้พนักงานขับรถรับ-ส่งคนงานขับรถด้วย ความระมัดระวัง ขณะผ่านถนนอศุขาราม ช่วงผ่านพื้นที่ ชุมชน โดยเฉพาะบริเวณทางข้าม ทางร่วม และทางแยกต่าง ๆ</p> <p>- โครงการกำหนดให้หัวหน้าคนงานกำชับมิให้คนงาน ดื่มสุรา ในบริเวณพื้นที่ก่อสร้าง แม้ว่าเป็นเวลาเลิกงานแล้ว เพื่อป้องกัน เหตุทะเลาะวิวาท และเตือนคนงานไม่ให้เข้าไปในย่านพักอาศัย และสถาบันศึกษาในบริเวณใกล้เคียง เพื่อป้องกันประชาชน หวาดระแวงหรือรู้สึกไม่ปลอดภัยต่อชีวิตและทรัพย์สิน</p> <p>- โครงการควบคุมไม่ให้คนงานเสพยาเสพติด หากตรวจพบ ให้แจ้งต่อเจ้าหน้าที่ตำรวจเพื่อดำเนินการตามกฎหมาย พร้อมทั้งระบุไว้ในกฎระเบียบของโครงการเรียบร้อยแล้ว</p>	<p>-</p> <p>-</p> <p>-</p> <p>-</p>	<p>- ดังภาพผนวกที่ 20</p> <p>-</p> <p>- ดังภาพที่ 38</p> <p>- ดังภาพผนวกที่ 18</p>

ตารางที่ 3.1-1 (ต่อ) สรุปผลการปฏิบัติตามมาตรการป้องกันและแก้ไขผลกระทบสิ่งแวดล้อมโครงการ ดิคอนโด แคมปัส ขอนแก่น (dcondo campus Khonkaen) (ระยะก่อสร้าง) ของบริษัท แสตนลิริ จำกัด (มหาชน)

องค์ประกอบทางสิ่งแวดล้อมและคุณค่าต่าง ๆ	มาตรการป้องกันและแก้ไขผลกระทบสิ่งแวดล้อม	รายละเอียดการปฏิบัติตามมาตรการฯ	ปัญหา/อุปสรรคและการแก้ไข	เอกสารอ้างอิงรูปภาพหรือเอกสาร
2) บ้านพักคนงานก่อสร้างที่มีต่อประชาชนที่พักอาศัยใกล้เคียง (ต่อ)	6) จัดให้มีการติดตั้งกล้องวงจรปิด (CCTV) รอบรั้วบ้านพักคนงานก่อสร้าง เพื่อความปลอดภัยและความสงบเรียบร้อยของชุมชนข้างเคียง	- โครงการจัดอยู่ระหว่างการติดตั้งกล้องวงจรปิด (CCTV) รอบรั้วบ้านพักคนงานก่อสร้าง เพื่อความปลอดภัยและความสงบเรียบร้อยของชุมชนข้างเคียง	-	- ดังภาพที่ 79
	7) ในกรณีที่ต้องมีการติดต่อประสานงานกับผู้พักอาศัยในบ้านพักใกล้เคียงพื้นที่ก่อสร้าง ให้เจ้าหน้าที่ผู้ประสานงานของโครงการซึ่งมีความคุ้นเคยกับผู้พักอาศัยโดยรอบเป็นผู้ประสานงาน เพื่อป้องกันความผิดพลาดของการสื่อสาร ป้องกันเหตุวิวาทหรือความไม่เข้าใจระหว่างกัน	- โครงการกำหนดให้ผู้ติดต่อประสานงานกับผู้พักอาศัยในบ้านพัก หรือสถาบัน การศึกษาใกล้เคียงพื้นที่ก่อสร้าง ให้เป็นเจ้าหน้าที่ที่มีความคุ้นเคยเข้าประสานงานกับผู้พักอาศัยโดยรอบ และเจ้าหน้าที่ของสถาบันการศึกษา เพื่อป้องกันความผิดพลาดของการสื่อสาร ป้องกันเหตุวิวาทหรือความไม่เข้าใจระหว่างกัน	-	- ดังภาคผนวกที่ 11
	8) ห้ามผู้ปฏิบัติหน้าที่ในโครงการ ใช้เครื่องขยายเสียงเพื่อความบันเทิงหรือการกระทำอันใดอันเป็นที่อึกทึกโดยไม่มีเหตุอันควรตลอดการก่อสร้าง	- โครงการกำชับเจ้าหน้าที่ในโครงการ ใช้เครื่องขยายเสียงเพื่อความบันเทิงหรือการกระทำอันใดอันเป็นที่อึกทึกโดยไม่มีเหตุอันควรตลอดการก่อสร้าง	-	-
	9) หลังเวลาการก่อสร้างห้ามเจ้าหน้าที่หรือคนงาน เว้นแต่ งานรักษาความปลอดภัยอยู่ในพื้นที่ก่อสร้าง	- โครงการไม่อนุญาตให้เจ้าหน้าที่หรือคนงาน เว้นแต่ งานรักษาความปลอดภัยอยู่ในพื้นที่ก่อสร้าง	-	-
	10) กำหนดเวลาเข้า – ออกบ้านพักคนงานไว้ไม่เกิน 21.00 น. และห้ามนำคนนอกเข้ามาในที่พัก	- โครงการกำหนดเวลาเข้า-ออกบ้านพักคนงานไว้ไม่เกิน 21.00 น. และห้ามนำคนนอกเข้ามาในที่พัก	-	- ดังภาคผนวกที่ 25

ตารางที่ 3.1-1 (ต่อ) สรุปผลการปฏิบัติตามมาตรการป้องกันและแก้ไขผลกระทบสิ่งแวดล้อมโครงการ ดิคอนโด แคมปัส ขอนแก่น (dcondo campus Khonkaen) (ระยะก่อสร้าง) ของบริษัท แสตนลิริ จำกัด (มหาชน)

องค์ประกอบทางสิ่งแวดล้อมและคุณค่าต่าง ๆ	มาตรการป้องกันและแก้ไขผลกระทบสิ่งแวดล้อม	รายละเอียดการปฏิบัติตามมาตรการฯ	ปัญหา/อุปสรรคและการแก้ไข	เอกสารอ้างอิงรูปภาพหรือเอกสาร
2) บ้านพักคนงานก่อสร้างที่มีต่อประชาชนที่พักอาศัยใกล้เคียง (ต่อ) 5.7 การป้องกันอัคคีภัย	11) ห้ามเล่นการพนัน และดื่มสุราในบริเวณบ้านพักคนงาน 12) ห้ามส่งเสียงดัง หลังเวลา 21.00 น.	- โครงการกำหนดให้มีกฎระเบียบประจำบ้านพักคนงาน โดยครอบคลุมเรื่องการ เล่นการพนัน การดื่มสุรา และห้ามส่งเสียงดัง หลังเวลา 21.00 น.	-	- ดังภาพผนวกที่ 25
	1) ห้ามเก็บวัตถุไวไฟหรือวัตถุระเบิดไว้ในอาคารซึ่งอยู่ในระหว่างการก่อสร้าง ที่พักอาศัยของคนงานในพื้นที่ก่อสร้าง เว้นแต่เก็บไว้ในที่ซึ่งปลอดภัยเท่าที่จำเป็นแก่การใช้งานประจำวันเท่านั้น	- โครงการจัดให้มีพื้นที่จัดเก็บวัตถุไวไฟอย่างปลอดภัย และมีจำนวนเท่าที่จำเป็นต่อการใช้งานในกิจกรรมก่อสร้างประจำวันเท่านั้น	-	- ดังภาพที่ 76
	2) จัดทำป้าย “อันตราย” “ห้ามสูบบุหรี่” “ห้ามทำให้เกิดประกายไฟ” หรือ “ห้ามพกพาอุปกรณ์สำหรับจุดไฟหรือติดไฟ” หรือป้ายซึ่งมีข้อความอื่นที่มีความหมายในทำนองเดียวกัน ตามสภาพหรือคุณสมบัติของวัตถุไวไฟหรือวัตถุระเบิดไว้ให้เห็น ได้ชัด ณ บริเวณนั้น และจัดให้มีเจ้าหน้าที่ดูแลมิให้บุคคลที่ไม่เกี่ยวข้องเข้าไปในบริเวณที่มีการกักเก็บวัตถุไวไฟ หรือวัตถุระเบิด	- โครงการติดตั้งป้าย “อันตราย” “ห้ามสูบบุหรี่” “ห้ามทำให้เกิดประกายไฟ” ไว้ในบริเวณพื้นที่โครงการอย่างเห็นได้ชัด พร้อมทั้งจัดให้มีเจ้าหน้าที่รักษาความปลอดภัยดูแลมิให้บุคคลที่ไม่เกี่ยวข้องเข้าไปในบริเวณที่มีการกักเก็บวัตถุไวไฟ	-	- ดังภาพที่ 62 และภาพที่ 77



ตารางที่ 3.1-1 (ต่อ) สรุปผลการปฏิบัติตามมาตรการป้องกันและแก้ไขผลกระทบสิ่งแวดล้อมโครงการ ดิคอนโด แคมปัส ขอนแก่น (dcondo campus Khonkaen)

(ระยะก่อสร้าง) ของบริษัท แสตนลิริ จำกัด (มหาชน)

องค์ประกอบทางสิ่งแวดล้อม และคุณค่าต่าง ๆ	มาตรการป้องกันและแก้ไขผลกระทบสิ่งแวดล้อม	รายละเอียดการปฏิบัติตามมาตรการฯ	ปัญหา/อุปสรรค และการแก้ไข	เอกสารอ้างอิง รูปภาพหรือเอกสาร
5.7 การป้องกันอัคคีภัย (ต่อ)	3) จัดให้มีถังดับเพลิงมือถือ และต้องมีขนาดบรรจุไม่น้อยกว่า เครื่องละ 10 ปอนด์ อย่างน้อย 1 เครื่องในบริเวณสำนักงาน ภาคสนาม บริเวณที่มีงานเชื่อมโลหะ งานสีที่มีส่วนผสมของ สารตัวทำลายที่ไวไฟหรือติดไฟ งานที่อาจจะก่อให้เกิด อัคคีภัย และบริเวณที่เก็บเชื้อเพลิงหรือวัตถุไวไฟอื่น ๆ รวมถึง พื้นที่ก่อสร้างอาคารแต่ละชั้นอย่างน้อยชั้นละ 1 จุด	- โครงการจัดให้มีถังดับเพลิงมือถือขนาดตามที่กำหนด อย่างน้อย 1 เครื่องในบริเวณสำนักงานภาคสนาม บริเวณ ที่มีงานเชื่อมโลหะ งานสีที่มีส่วนผสมของสารตัวทำ ลายที่ไวไฟหรือติดไฟ งานที่อาจจะก่อให้เกิดอัคคีภัย และบริเวณที่เก็บเชื้อเพลิงหรือวัตถุไวไฟอื่น ๆ รวมถึง พื้นที่ก่อสร้างอาคารแต่ละชั้นอย่างน้อยชั้นละ 1 จุด	-	- ดังภาพที่ 78
	4) ในการติดตั้งถังดับเพลิงมือถือทุกจุดจะต้องให้ส่วนบนสุด ของตัวเครื่องสูงจากระดับพื้นอาคารหรือสถานที่ก่อสร้างไม่ เกิน 1.40 เมตร สามารถมองเห็นและใช้สอยได้โดยสะดวก	- โครงการติดตั้งถังดับเพลิงมือถือให้ส่วนบนสุดของ ตัวเครื่องสูงจากระดับพื้นอาคารหรือสถานที่ก่อสร้างไม่ เกิน 1.40 เมตร สามารถมองเห็นและใช้สอยได้ โดยสะดวก	-	- ดังภาพที่ 78
	5) ตรวจสอบถังดับเพลิงมือถือให้อยู่ในสภาพใช้งานได้ตลอด ช่วงที่ก่อสร้าง โดยตรวจสอบทุก 6 เดือน	- โครงการมีการตรวจสอบถังดับเพลิงมือถือให้อยู่ใน สภาพใช้งานได้ตลอดช่วงที่ก่อสร้าง โดยตรวจสอบทุก 6 เดือน	-	- ดังภาพผนวกที่ 23

**ตารางที่ 3.1-1 (ต่อ) สรุปผลการปฏิบัติตามมาตรการป้องกันและแก้ไขผลกระทบสิ่งแวดล้อมโครงการ ดิคอนโด แคมปัส ขอนแก่น (dcondo campus Khonkaen)**  
(ระยะก่อสร้าง) ของบริษัท แสตนลิริ จำกัด (มหาชน)

องค์ประกอบทางสิ่งแวดล้อมและคุณค่าต่าง ๆ	มาตรการป้องกันและแก้ไขผลกระทบสิ่งแวดล้อม	รายละเอียดการปฏิบัติตามมาตรการฯ	ปัญหา/อุปสรรคและการแก้ไข	เอกสารอ้างอิงรูปภาพหรือเอกสาร
5.7 การป้องกันอัคคีภัย (ต่อ)	6) ติดป้ายแนะนำการใช้อุปกรณ์ดับเพลิงแต่ละตัวไว้บริเวณที่อุปกรณ์ติดตั้งอยู่ เพื่อให้ผู้ที่อยู่ใกล้ที่เกิดเหตุสามารถใช้งานได้ทันที	- โครงการติดตั้งป้ายแนะนำการใช้อุปกรณ์ดับเพลิงแต่ละตัวไว้บริเวณที่อุปกรณ์ติดตั้งอยู่ เพื่อให้ผู้ที่อยู่ใกล้ที่เกิดเหตุสามารถใช้งานได้ทันที	-	- ดังภาพที่ 80
	7) จัดให้มีทางหนีไฟและบันไดหนีไฟ รวมทั้งป้ายแสดงทางหนีไฟทุกชั้นตอนของอาคารซึ่งอยู่ในระหว่างการก่อสร้าง และต้องดูแลไม่ให้มีกองวัสดุ เครื่องจักร หรือสิ่งอื่นใดกีดขวางทางหนีไฟและบันไดหนีไฟ ทั้งนี้ ทางหนีไฟต้องมีความกว้างไม่น้อยกว่า 1.10 เมตร และบันไดหนีไฟ ถ้าเป็นบันไดชั่วคราวจะต้องมีความมั่นคง แข็งแรง และปลอดภัยแก่ผู้ใช้งาน	- โครงการจัดให้มีทางหนีไฟและบันไดหนีไฟ รวมทั้งป้ายแสดงทางหนีไฟทุกชั้นตอนของอาคารซึ่งอยู่ในระหว่างการก่อสร้าง ทั้งนี้ทางหนีไฟมีขนาดความกว้างตามที่กำหนด	-	-
	8) จัดให้มีระบบสัญญาณแจ้งเหตุเพลิงไหม้ที่สามารถได้ยินโดยทั่วถึงทั้งอาคาร เนื่องจากอาคารที่ก่อสร้างเป็นอาคารขนาดใหญ่ กำหนดให้ผู้รับผิดชอบเกี่ยวกับการป้องกันและระงับอัคคีภัย ได้แก่ ผู้จัดการโครงการ หรือผู้ควบคุมการก่อสร้าง เพื่อกำหนดแผนงานป้องกัน และควบคุมเหตุการณ์เมื่อเกิดเหตุอัคคีภัยในพื้นที่ก่อสร้างโครงการ	- โครงการติดตั้งระบบสัญญาณแจ้งเหตุเพลิงไหม้ที่สามารถได้ยินโดยทั่วถึงทั้งอาคารไว้ในบริเวณที่เหมาะสม ทั้งนี้จัดให้มีแผนงานป้องกัน และควบคุมเหตุการณ์เมื่อเกิดเหตุอัคคีภัยในพื้นที่ก่อสร้างโครงการ	-	- ดังภาพผนวกที่ 24

ตารางที่ 3.1-1 (ต่อ) สรุปผลการปฏิบัติตามมาตรการป้องกันและแก้ไขผลกระทบสิ่งแวดล้อมโครงการ ดิคอนโด แคมปัส ขอนแก่น (dcondo campus Khonkaen)

(ระยะก่อสร้าง) ของบริษัท แสตนลิริ จำกัด (มหาชน)

องค์ประกอบทางสิ่งแวดล้อม และคุณค่าต่าง ๆ	มาตรการป้องกันและแก้ไขผลกระทบสิ่งแวดล้อม	รายละเอียดการปฏิบัติตามมาตรการฯ	ปัญหา/อุปสรรค และการแก้ไข	เอกสารอ้างอิง รูปภาพหรือเอกสาร
5.7 การป้องกันอัคคีภัย (ต่อ)	9) จัดให้มีอุปกรณ์ป้องกันอัคคีภัยเป็นแบบถังดับเพลิงผงเคมีแห้ง ขนาด 10 ปอนด์ ไว้ประจำพื้นที่ก่อสร้างในบริเวณต่าง ๆ เพื่อความพร้อมในกรณีเกิดเหตุฉุกเฉินจากกิจกรรมที่เสี่ยงต่ออัคคีภัย ได้แก่ งานเชื่อม หรืองานที่มีการใช้แก๊สเชื้อเพลิง เป็นต้น โดยจะติดตั้งไว้ในบริเวณต่าง ๆ ดังนี้ สำนักงานควบคุมการก่อสร้าง จำนวน 1 ถัง พื้นที่เก็บวัสดุก่อสร้าง จำนวน 2 ถัง พื้นที่ก่อสร้างตัวอาคารในชั้นต่าง ๆ ชั้นละ 2 ถัง	- โครงการจัดให้มีอุปกรณ์ป้องกันอัคคีภัยเป็นแบบถังดับเพลิงผงเคมีแห้ง ขนาด 10 ปอนด์ ไว้ประจำพื้นที่ก่อสร้างในบริเวณต่าง ๆ เพื่อความพร้อมในกรณีเกิดเหตุฉุกเฉินจากกิจกรรมที่เสี่ยงต่ออัคคีภัย โดยติดตั้งไว้ในบริเวณที่กำหนด	-	- ดังภาพที่ 78
	10) ได้จัดให้มีกล้องวงจรปิดรอบพื้นที่ก่อสร้าง เพื่อช่วยในการตรวจสอบสถานภาพของพื้นที่ โดยมีห้องควบคุมสำนักงานก่อสร้างโครงการ รวมถึงจะจัดให้มีการอบรมใช้อุปกรณ์ดับเพลิงแก่คนงานและซ้อมการอพยพคนกรณีเพลิงไหม้	- โครงการติดตั้งกล้องวงจรปิดรอบพื้นที่ก่อสร้าง เพื่อช่วยในการตรวจสอบสถานภาพของพื้นที่ โดยมีห้องควบคุมสำนักงานก่อสร้างโครงการ รวมถึงจะจัดให้มีการอบรมใช้อุปกรณ์ดับเพลิงแก่คนงานและซ้อมการอพยพคนกรณีเพลิงไหม้ โดยจะรายงานให้ทราบในรายงานมาตรการฉบับถัดไป	-	- ดังภาพที่ 79, 81

ตารางที่ 3.1-1 (ต่อ) สรุปผลการปฏิบัติตามมาตรการป้องกันและแก้ไขผลกระทบสิ่งแวดล้อมโครงการ ดิคอนโด แคมปัส ขอนแก่น (dcondo campus Khonkaen)

(ระยะก่อสร้าง) ของบริษัท แสตนลิริ จำกัด (มหาชน)

องค์ประกอบทางสิ่งแวดล้อม และคุณค่าต่าง ๆ	มาตรการป้องกันและแก้ไขผลกระทบสิ่งแวดล้อม	รายละเอียดการปฏิบัติตามมาตรการฯ	ปัญหา/อุปสรรค และการแก้ไข	เอกสารอ้างอิง รูปภาพหรือเอกสาร
5.8 คุณทรีียภาพ	<p>1) จัดให้มีรั้วสูง 6 เมตร รอบโครงการ โดยช่วงประตูทางเข้าออกชั่วคราว จัดทำเป็นประตูผ้าใบเลื่อนที่เปิดเฉพาะช่วงรถเข้า – ออกโครงการ</p> <p>2) ติดตาข่าย (Mesh Sheet) หรือผ้าใบที่มีความมั่นคงแข็งแรง ปิดคลุมด้านนอกโดยรอบโครงสร้างอาคารในระหว่างการก่อสร้าง หรือด้านนอกของนั้ร้านในระหว่างก่อสร้าง โครงสร้างอาคาร เพื่อป้องกันฝุ่นละอองฟุ้งกระจายและลดผลกระทบด้านทัศนียภาพ</p> <p>3) เมื่อก่อสร้างแล้วเสร็จ ให้รื้อถอนนั้ร้าน อาคารต่าง ๆ สำหรับงานก่อสร้างออก และจัดทำพื้นที่สีเขียวตามตำแหน่งที่เสนอในรายงานการประเมินผลกระทบสิ่งแวดล้อม</p>	<p>- โครงการจัดให้มีรั้วสูง 6 เมตร รอบโครงการ โดยช่วงประตูทางเข้าออกชั่วคราว จัดทำเป็นประตูผ้าใบเลื่อนที่เปิดเฉพาะช่วงรถเข้า – ออกโครงการเท่านั้น</p> <p>- โครงการติดตั้งตาข่าย (Mesh Sheet) ที่มีความมั่นคงแข็งแรง ปิดคลุมด้านนอกโดยรอบโครงสร้างอาคารในระหว่างการก่อสร้าง เพื่อป้องกันฝุ่นละอองฟุ้งกระจายและลดผลกระทบด้านทัศนียภาพ</p> <p>- ปัจจุบันโครงการอยู่ในช่วงงานโครงสร้างอาคาร หากดำเนินการก่อสร้างแล้วเสร็จ โครงการจะปฏิบัติตามมาตรการที่กำหนดอย่างเคร่งครัด</p>	<p>-</p> <p>-</p> <p>-</p>	<p>- ดังภาพที่ 3-4</p> <p>- ดังภาพที่ 29</p> <p>- ดังภาพที่ 8</p>

รายงานผลการปฏิบัติตามมาตรการป้องกันและแก้ไขผลกระทบสิ่งแวดล้อมและมาตรการติดตามตรวจสอบผลกระทบสิ่งแวดล้อม  
โครงการ ดิคอนโด แคมปัส ขอนแก่น (dcondo campus Khonkaen) (ระยะก่อสร้าง) ระหว่างเดือนมกราคม - มิถุนายน 2568

	
<p>ภาพที่ 1 ป้ายรายละเอียดโครงการ</p>	<p>ภาพที่ 2 QR Code มาตรการป้องกันและแก้ไขผลกระทบสิ่งแวดล้อม</p>
	
<p>ภาพที่ 3 รั้ว Metal Sheet</p>	<p>ภาพที่ 4 ประตูปิดทึบ</p>
	
<p>ภาพที่ 5 กิจกรรมทำความสะอาดภายในพื้นที่ก่อสร้าง</p>	<p>ภาพที่ 6 ทำความสะอาดถนนด้านหน้าโครงการ</p>





ภาพที่ 6 (ต่อ) ทำความสะอาดถนนด้านหน้าโครงการ

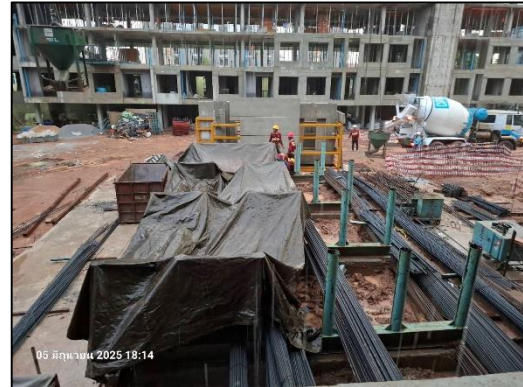

ภาพที่ 7 ผ้าใบปิดคลุมกองวัสดุ



ภาพที่ 8 สภาพโครงการปัจจุบัน



ภาพที่ 9 รังระบายน้ำ



ภาพที่ 10 บ่อดักตะกอนดิน





ภาพที่ 11 กิจกรรมทำความสะอาดรางระบายน้ำ



ภาพที่ 12 คนงานทำความสะอาดบ่อดักตะกอนดิน



ภาพที่ 13 พื้นที่ล้างล้อ



ภาพที่ 14 กิจกรรมล้างล้อรถ



ภาพที่ 15 ผ้าใบปิดคลุมท้ายรถบรรทุก





ภาพที่ 16 ป้ายแนะนำการปฏิบัติตนเมื่อเกิดแผ่นดินไหว

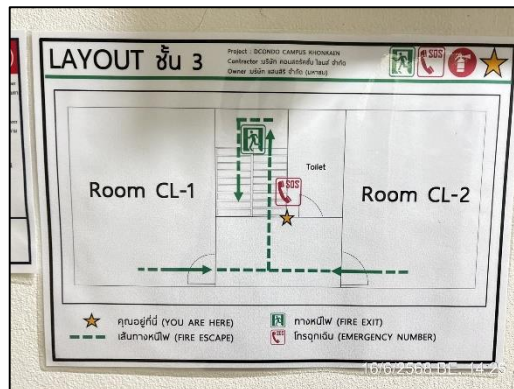

ภาพที่ 17 แผนผังแสดงเส้นทางอพยพ



ภาพที่ 18 เจ้าหน้าที่เข้าพบบ้านข้างเคียง

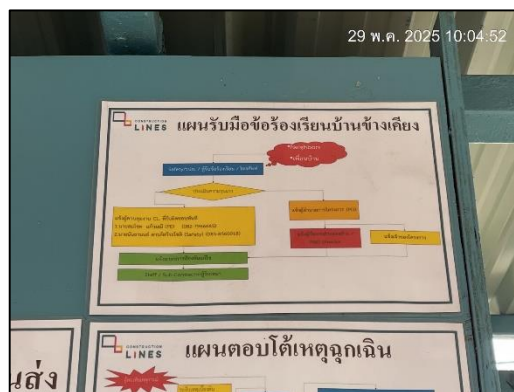

ภาพที่ 19 แผนผังรับเรื่องร้องเรียน



ภาพที่ 20 กล่องรับเรื่องร้องเรียน



ภาพที่ 21 อุปกรณ์ทำความสะอาด





ภาพที่ 22 กิจกรรมฉีดพรมน้ำพื้นที่ก่อสร้าง

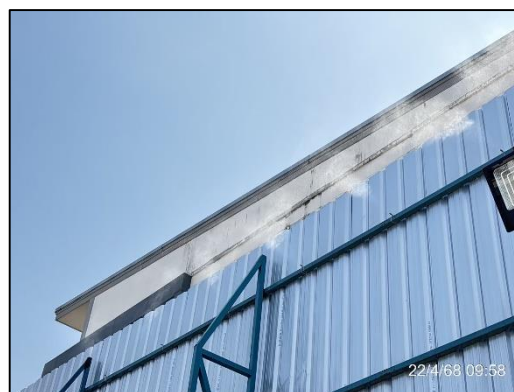
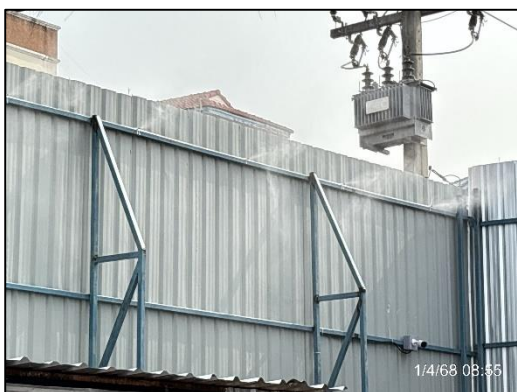

ภาพที่ 23 หัวกระจายน้ำฝอย



ภาพที่ 24 ป้ายจำกัดความเร็วบริเวณพื้นที่โครงการ



ภาพที่ 25 ป้ายจำกัดความเร็วบริเวณเขตชุมชน



ภาพที่ 26 ป้ายห้ามเผา



ภาพที่ 27 ผ้าใบคลุมกองเศษวัสดุก่อสร้าง

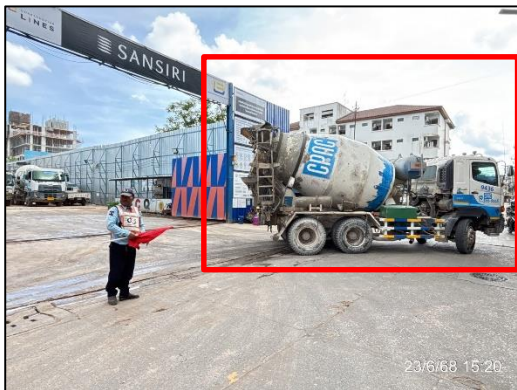

ภาพที่ 28 ปูนซีเมนต์สำเร็จรูป



ภาพที่ 29 ผ้าใบป้องกันฝุ่น (Mesh Sheet)



ภาพที่ 30 กระบะเก็บทราย





ภาพที่ 31 พื้นที่สำหรับตัดเจียร์

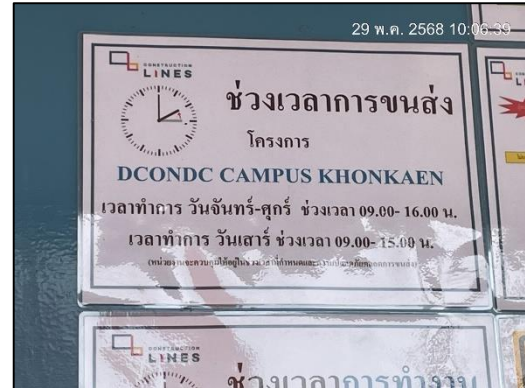

ภาพที่ 32 ป้ายกำหนดช่วงเวลาในการขนส่ง

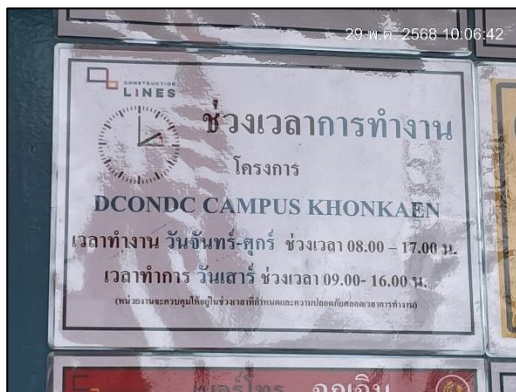

ภาพที่ 33 ป้ายกำหนดช่วงเวลาการทำงาน



ภาพที่ 34 ถังสำรองน้ำใช้



ภาพที่ 35 ปูนซีเมนต์บรรจุในถุงมิดชิด



ภาพที่ 36 ป้ายไม่เดินเครื่องจักร-เครื่องยนต์ขณะไม่ใช้งาน



ภาพที่ 37 วิศวกรควบคุมงานก่อสร้าง



ภาพที่ 38 หัวหน้าคนงาน



ภาพที่ 39 ถังสำรองน้ำใช้บ้านพักคนงาน



ภาพที่ 40 กิจกรรม Morning Talk





ภาพที่ 41 ป้ายประหยัดน้ำ



ภาพที่ 42 สุขภัณฑ์ประหยัดน้ำ



ภาพที่ 43 ระบบบำบัดน้ำเสียชั่วคราว



ภาพที่ 44 ป้ายห้ามทิ้งขยะลงแหล่งน้ำสาธารณะ



ภาพที่ 45 ห้องน้ำคนงาน



ภาพที่ 46 ป้ายทิ้งขยะให้ถูกที่



ภาพที่ 47 ถังขยะแยกประเภท



ภาพที่ 48 คนงานคัดแยกขยะ



ภาพที่ 49 ป้ายประหยัดไฟ

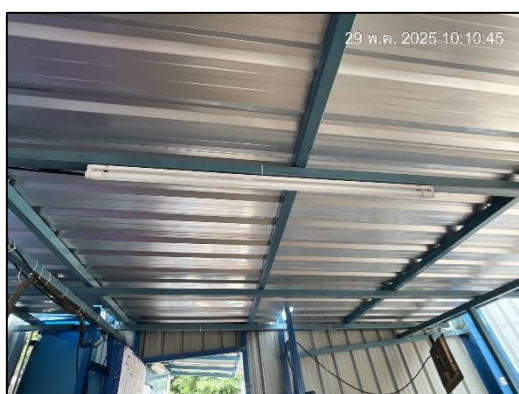

ภาพที่ 50 หลอดไฟ LED



ภาพที่ 51 ตู้ไฟฟ้าชั่วคราว



	
<p>ภาพที่ 52 ป้ายห้ามจอดบริเวณริมถนนอุบลขาราม</p>	<p>ภาพที่ 53 พื้นที่จอดรถภายในโครงการ</p>
	
<p>ภาพที่ 54 ป้ายจราจร</p>	<p>ภาพที่ 55 ป้ายเตือนขณะทำงาน</p>
	
<p>ภาพที่ 56 ป้ายสะท้อนแสงท้ายรถบรรทุก</p>	<p>ภาพที่ 57 รปภ. อำนวยความสะดวกบริเวณด้านหน้าโครงการ</p>

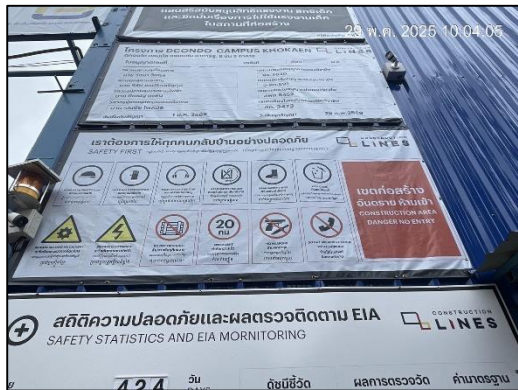

ภาพที่ 58 ป้ายเขตพื้นที่การก่อสร้าง

ภาพที่ 59 สัญญาณไฟกระพริบ

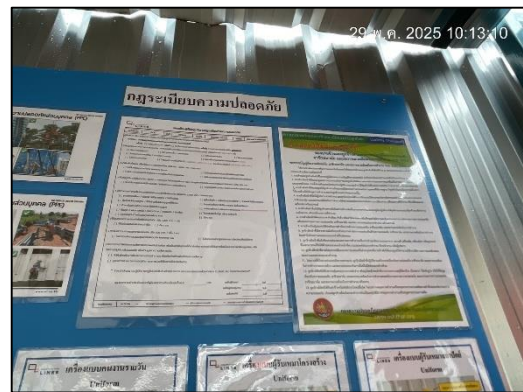

ภาพที่ 60 ป้ายผลการตรวจวัดคุณภาพสิ่งแวดล้อม

ภาพที่ 61 ป้ายกฎระเบียบภายในโครงการ



ภาพที่ 62 เจ้าหน้าที่รักษาความปลอดภัย

ภาพที่ 63 เครื่องสแกนหน้า



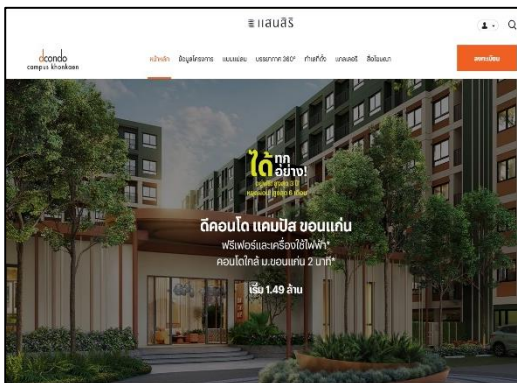

ภาพที่ 64 เว็บไซต์โครงการ



ภาพที่ 65 แผนตอบโต้เหตุฉุกเฉิน



ภาพที่ 66 ห้องปฐมพยาบาล



ภาพที่ 67 อุปกรณ์ปฐมพยาบาล



ภาพที่ 68 ป้ายห้ามส่งเสียงดัง



ภาพที่ 69 อุปกรณ์ป้องกันอันตรายส่วนบุคคล

	
<p>ภาพที่ 70 ป้ายแนะนำการสวมใส่อุปกรณ์ป้องกันอันตรายส่วนบุคคล</p>	<p>ภาพที่ 71 คนงานสวมใส่ที่ครอบหูลดเสียง</p>
	
<p>ภาพที่ 72 พื้นที่พักกลางวันของคนงาน</p>	<p>ภาพที่ 73 รถรับส่งพนักงาน</p>
	
<p>ภาพที่ 74 น้ำดื่มสะอาด</p>	<p>ภาพที่ 75 พื้นที่สูบน้ำหรี</p>



	
<p>ภาพที่ 76 พื้นที่จัดเก็บวัตถุไวไฟ</p>	<p>ภาพที่ 77 ป้ายห้ามสูบบุหรี่</p>
	
<p>ภาพที่ 78 ถังดับเพลิงเคมี</p>	<p>ภาพที่ 79 ห้องควบคุมกล้องวงจรปิด</p>
	
<p>ภาพที่ 80 ป้ายแนะนำการใช้ถังดับเพลิง</p>	<p>ภาพที่ 81 กล้องวงจรปิดภายในพื้นที่โครงการ</p>